ANO XXVIII — RIO DE JANEIRO, QUARTA-FEIRA, 31 DE AGÔSTO DE 1955 — N.º 8.324

Diario Carioca

☆ Fundador: J. E. DE MACEDO SOARES ☆

Diretor Presidente: **Horácio de Carvalho Jr.** — Diretor Redator-Chefe: **Danton Jobim**

DANTON FOI ADVERTIDO PELA CONVENÇÃO PSP

Sancionada ontem a lei da cédula única

Tendo recebido do Senado, ontem à tarde, os autógrafos da Lei que institui a Cédula Unica de Votação, ontem mesmo o presidente sancionou o novo diploma legal, que tem a seguinte redação:

A LEI

"Artigo primeiro — E' instituída para as eleições de Presidente e Vice-Presidente da República a cédula única de votação de acôrdo com o modêlo anexo, contendo os nomes dos candidatos na ordem cronológica dos respectivos registros.

Parágrafo único — A cédula única será impressa e distribuída pelo Tribunal Superior Eleitoral aos Tribunais Regionais e, por êstes, redistribuída aos juízes, que a remeterão aos presidentes das mesas receptoras em número suficiente aos eleitores de cada uma.

Artigo segundo — O disposto no artigo anterior não exclui a faculdade que têm os partidos de imprimirem e distribuirem cédulas do mesmo modêlo para sua utilização nos têrmos desta lei.

Parágrafo único — Se a Justiça Eleitoral não puder fazer chegar às mesas receptoras as cédulas por ela impressas, os partidos poderão entregar às mesas as de sua impressão, desde que o façam em quantidade suficiente para todos os eleitores.

Artigo terceiro — O eleitor admitido a votar apresentará com o seu título eleitoral, a cédula de que se houver munido ao Presidente da mesa receptora, o qual, verificando estar a cédula em ordem e não assinalada, depois de, nesse ato, rubricá-la, com os mesários presentes, e dar-lhe o número correspondente (séries de 1 a 9), a devolverá ao eleitor para que, no gabinete indevassável, assinale em cruz, a tinta ou lápis-tinta fornecidos pela mesa, no retângulo a êsse fim destinado, os nomes de seus candidatos a Pre-

(Conclui na 10.ª página)

PSD: caso municipal a denúncia

Reuniu-se ontem a bancada federal do PSD, por convocação do presidente do partido, para considerar a situação nacional e problemas relativos às eleições presidenciais.

Quanto ao debate provocado pela denúncia do sr. Danton Coelho, decidiu o PSD, sem que sua atitude possa ser tomada como falta de solidariedade ao aliado, eximir-se, por enquanto, das discussões que envolvem um caso restrito, qual seja o do diretório municipal do PTB na capital paulista.

Foram apreciados também futuros desenvolvimentos da campanha anti-juscelinista e adotadas as medidas preventivas.

Finalmente, tratou-se dos problemas criados pela adoção da cédula única de votação, que o partido mandara imprimir para distribuição nos vários núcleos eleitorais

Novos e sangrentos ataques na fronteira Egipto-Israel

TEL AVIV e CAIRO, 30 (AFP — DC) — Novos e sangrentos incidentes, de cuja responsabilidade egípcios e israelitas acusam-se reciprocamente, ocorreram hoje na zona fronteiriça de Gaza, entre patrulhas armadas dêsses países, com vários mortos e feridos.

Entrementes, um porta-voz do Exército de Israel anunciou que seis civis perderam a vida e outros ficaram feridos, no choque travado com elementos egípcios que penetraram cinquenta quilômetros em território israelense, ontem à noite, no mais sério incidente dêstes últimos dias.

EM ERESH

Em Eresh, os egípcios abriram fogo de armas automáticas e morteiros contra a colônia israelense, que reagiu ao ataque, num duelo de artilharia que durou cêrca de cinquenta minutos. Também na região de Beer, no setor de Gaza, foi provocada a explosão de uma mina, causando a morte de quatro soldados e vários feridos.

Acusações ao Egito

Por sua vez, informantes egípcios dizem que os israelitas prosseguem em suas agressões no setor de Gaza,

(Conclui na 10.ª página)

Estudantes pelo regime

Os alunos da Faculdade de Direito da Universidade do Distrito Federal lançaram um manifesto situando sua posição "face à negra ameaça que paira sôbre a nossa Constituição, com o fito único de fazer com que não surja nos céus de nossa Pátria o signo da Ditadura"

Ontem reunidos em assembléia

(Conclui na 10.ª página)

QUEDA DE NÍVEL

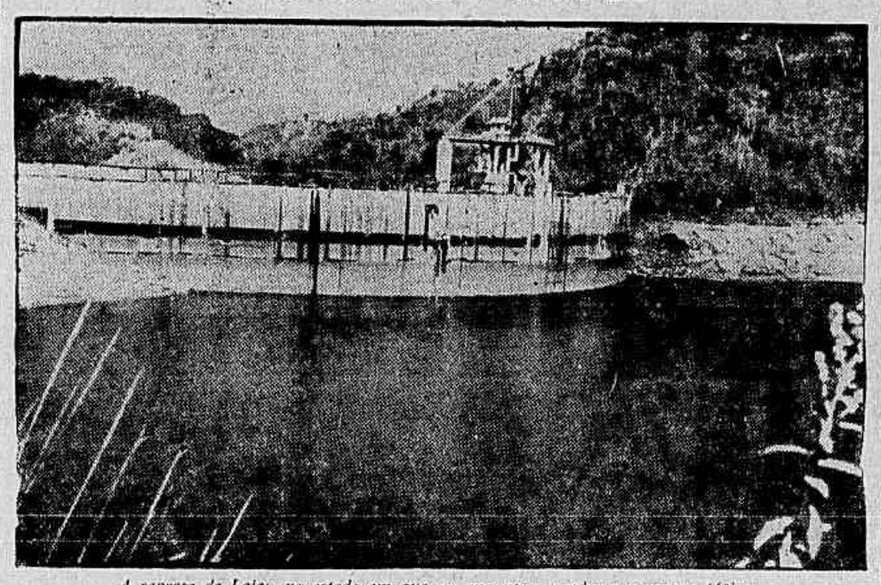

A represa de Lajes, no estado em que se encontra, vendo-se a marca (faixa prêta), que marca o nível normal da água

Engenheiro João da Silva Monteiro

Racionamento dentro de poucos dias para a eletricidade

Está iminente um novo racionamento de energia elétrica em todo o Distrito Federal, em decorrência da sêca que, impedindo o fornecimento de águas fluviais às usinas de Fontes e Nilo Peçanha, vem obrigando o esgotamento das reservas da represa de Lages que já apresentam apenas 0.4 por cento de sua capacidade total.

No sentido de obter o racionamento da energia fornecida às indústrias, a Light já enviou um ofício ao Conselho Nacional de Aguas e Eenrgia, que, após julgá-lo, determinará as bases em que será êle aplicado. O

(Conclui na 10.ª página)

Candidato a vice, mas não continui com as provocações

O sr. Danton Coelho foi escolhido ontem, pelo Diretório Nacional do PSP, candidato a vice-presidente da República, como companheiro de chapa do sr. Ademar de Barros. A escolha foi feita com aguerrida oposição, vencida por uma carta pessoal do ex-governador paulista e votada uma recomendação para que o candidato se afaste da sua participação nas articulações golpistas.

O discurso do sr. Danton Coelho, programado para ontem, foi adiado por dificuldade regimental, estando previsto para hoje. Segundo informou à reportagem, fará êle uma exposição que remontará aos últimos dois anos destinada a provar o processo de infiltração do PTB pelos comunistas.

A CANDIDATURA

O senador Kerginaldo Cavalcanti com apoio de numerosos membros da diretoria, chefiou a oposição à escolha do sr. Danton Coelho para candidato à Vice-Presidência. Foi lida, entretanto, uma carta do sr. Ademar de Barros, recomendando ao partido aprovasse a indicação, rendendo-se assim a oposição exceto o referido senador.

O deputado Chagas Freitas, do PSP carioca afirmando que aceitava as ponderações do sr. Ademar de Barros, declarou ser conveniente que o partido lançando a candidatura Coelho, o fizesse acompanhada de uma advertência ao candidato para que abandonasse sua denúncia golpista relativa a acôrdo de partidos democráticos com os comunistas. A advertência foi transformada em "ponderação" mas aprovada.

Coube aos deputados Arnaldo Cerdeira Neiva Moreira e Rubens Ferreira Martins a incumbência de visita o sr Danton Coelho para comunicar-lhe a aprovação da sua candidatura e fazer-lhe a "ponderação"

A denúncia

O sr. Danton Coelho foi impedido de falar, em primeiro lugar por não ter obtido a desistência do sr. Tamura, desejoso de demonstrar que é dos deputados que mais comparecem ao Palácio Tiradentes, e em segundo lugar por ter entrado em votação o orçamento. Hoje, às 14,30, deverá, entretanto, o antigo "pombo correio" ter sua chance de levar à tribuna da Câmara a denúncia que vem fazendo há vários dias pelos jornais sôbre acôrdo do PTB com o Partido Comunista.

Ouvido pela reportagem radiofônica, no fim da tarde de ontem, o sr Danton Coelho afirmou que seu discurso remontará aos últimos dois anos para analisar um processo de infiltração comunista no PTB, processo que teria culminado no episódio, que denunciou, do diretório municipal, e que, se-

(Conclui na 10.ª página)

O TEMPO

TEMPO: bom, com nebulosidade; nevoeiro pela manhã.
TEMPERATURA: em elevação.
VENTOS: variados, frescos.
MÁXIMA: 30.2.
MINIMA: 16.9.

Fôrça federal para o pleito providencia o Tribunal Superior

O presidente do Tribunal Superior Eleitoral, Ministro Edgard Costa, expediu uma circular aos presidentes dos Tribunais Regionais solicitando-lhes que, através de respostas a um pequeno questionário, informem das necessidades de Fôrça Federal em suas zonas eleitorais durante o pleito do próximo dia 3 de outubro.

Após formular as quatro perguntas, que incluem, também, indagações sôbre os meios de transporte para as tropas, solicita o presidente do TSE outros esclarecimentos necessários, de acôrdo com cada região, para que as eleições se desenvolvam normalmente.

AOS TRIBUNAIS REGIONAIS

A circular expedida pelo ministro Edgard Costa aos presidentes dos Tribunais Regionais é a seguinte:

"Senhor Presidente: Como medidas preparatórias para garantia da ordem no pleito de 3 de outubro, que por fôrça de preceito legal, cabe à Fôrça Federal posta à disposição das autoridades eleitorais, solicito sejam prestados a esta Presidência, para as providências cabíveis por parte do Ministério da Guerra, os seguintes esclarecimentos:

Quatro perguntas

1.º) — quais as zonas eleitorais dessa Circunscrição em que, pelas circunstâncias locais e antecedentes de outros pleitos, é imprescindível a presença de fôrça federal; 2.º) — quais as zonas ou localidades de maior concentração eleitoral; 3.º) — quais as condições, para transporte de tropas para as zonas ou localidades mais afastadas, e qual o tempo necessário para êsse transporte, da Capital, ou das sedes das comarcas; 4.º) — quais os pontos ou cidades-chaves, em função dos meios de transporte existentes, para melhor localização e locomoção da fôrça federal.

Outros esclarecimentos visando a ordem e normalidades do pleito, solicitam sejam prestadas, com o objetivo da presente da consulta, e no mais breve tempo.

No ensejo, reitero a Vossa Excelência protestos de estima e distinta consideração".

Van Zeland de acôrdo com a orientação de Whitaker

O sr. Paul Van Zeland, ex-primeiro ministro da Bélgica e presidente da Comissão de Estudos dos Problemas de Após Guerra, em entrevista ontem concedida ao DC formulou elogios à politica econômico-financeira empreendida pelo sr José Maria Whitaker no Ministério da Fazenda, declarando que "a posição econômica do Brasil, agora, parece ser bem melhor do que a situação financeira respectiva", ou, em outras palavras, "afigura-se que, presentemente, já há no Brasil uma base para melhoria de sua posição financeira própriamente dita".

"No mês passado — afirmou o sr. Van Zeland — já eu sentira a impressão de que tal posição financeira, até certo ponto, se estabilizára ou melhorara muito".

INTERÊSSE PELO BRASIL

"E' o Brasil um país tão grande, tão importante e de tamanha potencialidade, que me interesso particularmente pelo seu bem-estar" — com esta palavras, em um tom da mais comovedora sinceridade iniciou o sr. Van Zeland a entrevista concedida ao D.C.

O sr. Van Zeland, ora em visita ao Brasil, informou-nos que estava atualmente em gozo de férias aproveitando o ensejo para realizar uma excursão através da América, a fim de informar-se diretamente do desenvolvimento político e econômico de nosso Continente, adiantando-nos haver visitado, recentemente, os Estados Unidos o México e o Peru.

Quanto ao Brasil, particularmente externou sua intenção de permanecer aqui mais tempo do que nas demais República americanas enquadradas em seu roteiro dada não só sua peculiar admiração por nossa terra, como também devido ao fato de contar entre nós inúmeros bons amigos. Além disto, ajuntou, num sorriso, que "estava interessado em diversas aventuras econômicas brasileiras".

Van Zeland

A posição do Brasil

O Senador Van Zeeland, que já no ano passado visitara o Brasil, a uma pergunta da reportagem sôbre sua impressão de hoje e a de então, relativamente à situação econômica nacional, disse-nos que uma observação fundamental de sua parte sobretudo o impressionara:

"A posição econômica do Brasil, agora, parece ser bem melhor do que a situação financeira respectiva", ratificando: "afigura-se que, presentemente, já há no Brasil uma base para melhoria de sua posição financeira própriamente dita, no mês passado, já eu sentira a impressão de que tal posição financeira, até um certo ponto, se estabilizara ou melhorara muito, mas, não sou profeta e não posso, portanto, saber o futuro em que sentido rumará. Sem embargo não tenho dúvidas quanto a que a fôrça econômica e o impulso que animam êste país proporcionarão àqueles que o conduzem as necessárias oportunidades para

(Conclui na 10.ª página)

JANGO EM BELO HORIZONTE

Enquanto Juscelino recebia em Pôrto Alegre uma manifestação de proporções inéditas na capital gaúcha, João Goulart interrompe o tráfego em Belo Horizonte ao falar a uma estrondosa demonstração de trabalhadores na capital mineira

Banco Comercial de Minas Gerais S. A.
Aberto o dia todo
NA ADMINISTRAÇÃO DE IMÓVEIS
C/ ASSISTÊNCIA JURIDICA GRATUITA
RUA 1.º DE MARÇO, 15
Fone: 23-2414

Banco de Crédito Real de Minas Gerais S. A.
66 ANOS de bons serviços

TENHA UMA DIGESTÃO FÁCIL
TOMANDO
TRINOZ
De ERNESTO DE SOUZA

★ Duros de roer ★

Quando os cronistas do futuro tiverem de descrever e comentar a quadra política que atravessamos, poderão assinalar alguns progressos na educação cívica do povo, ao qual, mais do que às classes dirigentes, devemos certos momentos de penetração democrática. Por outro lado, seríamos levados a constatar os males e ignomínias da maré vazante, dos golpes e inconfidências, das traições e usurpações que são os detritos inevitáveis dessas convulsões teatrais. O fato é que, sòmente nesse espetáculo de improvisações ridículas, poderemos ouvir o tropel da mais crassa ignorância, declamando no tablado ao povo estarrecido.

A denúncia baseada nas atas falsas de um imigrante recente seria o bastante para classificar os aventureiros que as forjicam, os quais revelam um desconhecimento total do que sejam a inteligência, o decôro e a experiência de certos homens que, pairam nas alturas, comparados com os agentes provocadores que os agridem. Assim, os personagens do charco não medem a estreiteza do horizonte que os encerra, não avaliam a chata desonestidade de suas intenções e não se dão conta da reprovação pública que os esmaga.

Não há dúvida alguma sôbre a esterqueira em que se atola a politica estadual e, principalmente a política municipal de São Paulo, talada em todos os sentidos pela falta de escrúpulos e indignidade dos arrivistas, ansiosos por galgar postos e ganhar dinheiro, mesmo à custa da honra e da segurança do povo paulista. Por isso, não surpreende a estupidez casada com o canalhismo dos emancipados do PTB, que se agitam em tôrno da mesa do lauto orçamento do município autônomo da capital do Estado. Estupidez porque não lhes deveria escapar a perfeita imunidade dos chefes dos partidos aliados e principalmente de seus candidatos à Presidência e Vice-Presidência da República, quanto às contaminações de ideologias sustentadas por potências estrangeiras Canalhismo porque ninguém admitiria de boa-fé que os candidatos do PSD-PTB andem atrás de comprometer-se com o sentimento geral da Nação, a trôco de centena e meia de votos desleais e incertos.

Todavia não queremos calcar na irresponsabilidade do sr. Danton Coelho, que não pôde evitar, no ato da proclamação de sua candidatura a vice presidente do mestre Ademar, uma moção de peremptória reprovação dos convencionais pessepistas condenando a solércia dos fabricantes de atas falsas, para comprometer seu partido, que nesse ato abandonava. Não queremos calcar nos irresponsáveis, para tornar evidente a malignidade de alguns responsáveis, que não titubearam em mentir às próprias consciências para agravar adversários que sabem inocentes Nem Baleeiro, nem Pila, nem Juraci Magalhães equivocam-se quanto à fôrça e sinceridade do desmentido que Juscelino e Goulart opuseram aos seus caluniadores gratuitos. E, como experientes políticos, êsses farçantes sabem muito bem que o PSD-PTB tem tôda certeza da proxima vitória nas urnas e portanto seria da mais elementar perspicácia que a não arriscassem em compromissos sórdidos com grupos que não lhe acrescentam nada e podem privá-los de muito.

Em certos círculos de despeitados e renegados, a campanha eleitoral degenerou em insídias, mentiras e calúnias O honrado João Neves está atrás das cortinas orientando os caçadores de pulgas no leão. Mas cada vez que o Mestre assenta um golpe, as pulgas se entortilham no pêlo do leão. que sorri. Todos sabem que arranhando não ganham a partida, pois Juscelino e Jango são duros de roer.

J. E. DE MACEDO SOARES

A voz de Juscelino

Reconstrução Nacional

Para se avaliar a grandeza da tarefa, bastará lançar um golpe de vista sôbre a presente situação educacional, pelos seus diferentes níveis.

A educação elementar comum tem sido compreendida, entre nós, como um curso primário de cinco anos, com o mínimo de 200 dias letivos e o dia letivo de seis horas. Embora deva ser isto, teòricamente, na realidade consiste em um curso de dois a três anos, com o dia letivo reduzido, em geral, a quatro horas, e, em muitos casos, a duas horas e meia, e o número anual de dias letivos a 150 (no próprio Distrito Federal, no ano passado). Nesse ensino primário, assim reduzido e rarefeito, estudam apenas 3 milhões de crianças, de um total de oito milhões existentes entre os 7 e 12 anos de idade, sendo aprovadas sòmente cêrca de 2 milhões. Um milhão de matriculados perde o ano, pagando dêsse modo o congestionamento da escola em dois e três turnos, e cinco milhões não chegam sequer a conhecer a escola.

A educação secundária média, compreendidos aí todos os estudos post-primários, é ministrada a cêrca de 600.000 alunos, isto é, 20% da frequência média da escola elementar, o que representa uma tremenda expansão. Mas, como o primário, é ministrado em escola de dois e três turnos e reduzido o seu programa a um ensino abstrato e livresco, sem maior capacidade formadora ou educativa.

O ensino superior é, presentemente, ministrado a cêrca de 46.000 jovens, isto é, cêrca de 8% do total de alunos matriculados nos cursos secundários e médios e cêrca de 13% dos matriculados nos cursos secundários.

Esta é a escola existente, tôda ela de pura instrução ou ilustração, desde o nível primário até o superior. Para fazê-la também capaz de formação e educação, cumpre, antes do mais, suprimir o regime de turnos, o que corresponderá à duplicação, — pelo menos — de prédios e de professorado. Serve isto para medir a grandeza do esfôrço a ser feito. Basta lembrar que o próprio Estado de São Paulo, com o maior sistema escolar no Brasil, terá de duplicar o seu sistema escolar para atender ao mesmo número de alunos. Pode-se vêr, então, como o problema é, antes de mais nada, de recursos. Mas êstes recursos terão de aparecer, se realmente reconhecermos que são indispensáveis.

A extensão, profundidade e variedade do sistema escolar a ser desenvolvido no país para a educação comum de cêrca de oito milhões de crianças de 7 a 12 anos, para a educação de nível médio de, pelo menos, vinte por cento dessa massa e, para a educação em nível superior de, pelo menos, dez por cento da matrícula nos cursos médios, exigem que o empreendimento seja tentado como um imenso esfôrço cooperativo e livre de todos os governos, tôdas as organizações sociais e até de indivíduos. A disciplinação dêsse imenso e livre esfôrço se fará pela preparação do magistério, a que o Estado se deverá devotar com o ímpeto e o espírito de realização que poria no recrutamento de um exército de salvação nacional.

Os estudos universitários dos métodos, problemas e técnicas de educação, como arte e como ciência social, e a formação do magistério, pelos mais eficazes processos existentes, seriam as duas grandes fôrças de direção do grande movimento de expansão escolar que, assim, por certo, se haveria de deflagrar em todo o país.

E o contrôle da eficácia do rendimento escolar, para efeitos de consagração social e pública, se faria, principalmente pelo processo de exame de estado, que atuaria como um saudável preventivo contra qualquer veleidade mistificadora, tornada, assim, de todo inútil.

Direção, disciplinação e contrôle seriam, dêste modo, conseguidos por meios indiretos, não se constrangendo nenhuma iniciativa e se estimulando, pelo contrário, todos os esforços e empreendimentos honestos e criadores.

Decidida a Nação ao grande esfôrço — e esta é que é a grande decisão política — a ação se terá de desenvolver com a liberdade que aqui recomendamos, resultando a sua organicidade do jôgo daquelas influências indiretas, aludidas, particularmente o preparo do magistério e o exame de estado.

A complexidade do problema educacional é uma complexidade semelhante à da própria vida humana, mas, assim como não devemos arregimentar nem uniformizar a vida não podemos uniformizar nem arregimentar a educação. A unidade da educação nacional, como a unidade da vida brasileira, decorrerá da conciliação que soubermos estabelecer entre os seus dois aspectos fundamentais de organização e liberdade, responsabilidade e autonomia.

A conciliação se encontra na subordinação à verdade, e verdade é o que fôr reconhecido pela ciência ou pelo corpo organizado dos que a servem. Essa a conciliação que propomos para o problema do livre desenvolvimento do ensino no país, a fim de que o seu sistema escolar, expandindo-se e aperfeiçoando-se, possa cumprir a grande tarefa de que depende nada menos do que a sobrevivência nacional.

Juscelino Kubitschek

Juscelino, Bahia; Jango, M. Grosso

O sr. Juscelino Kubitschek viajou ontem para a Bahia, em nova etapa de sua campanha eleitoral naquele Estado, visitando, ontem mesmo, as cidades de Ibiracaí, Itabuna e Ilheus.

O sr. João Goulart, também ontem, seguiu para Mato Grosso, onde visitou as cidades de Dourados, Porta-Perá e Campo Grande.

Roteiro de Juscelino

Hoje, o sr. Juscelino Kubitschek visitará as cidades baianas de Conquista, Canavieiras e Jequié, percorrendo amanhã Santo Amaro, Cachoeira, São Felix, Conceição da Feira, São Gonçalo e Feira de Santana.

No dia 2, estará o candidato majoritário no Estado de Sergipe, falando ao povo de Aracaju, São Cristovão, Itaporanga e Lagarto.

Campanha de Jango

Logo mais, o companheiro de chapa de Juscelino Kubitschek estará em Goiás, a fim de entrar em contato com as populações de Aragarcas, Anapólis e Goiania. Amanhã Jango Goulart seguirá de Goiania para Manáus, onde realizará um grande comício.

Comitê em Fortaleza

A sra. Sarah Lemos Kubitschek recebeu comunicação das sras. Valdemar Alcântara e Carlos Jereissati participando que já se encontra em pleno funcionamento em Fortaleza o Comitê Feminino do Ceará Pró Juscelino-Jango.

Abatido um avião sem pilotos pelos caças australianos

SYDNEY, 30 (*AFP*) — Abater um avião que fazia evoluções sem piloto, depois de ter decolado sòzinho de um aeródromo, tal foi a insólita missão que caças do Exército do Ar australiano tiveram de cumprir hoje.

O avião, um aparelho "Auster" de 4 lugares, deixou a pista de Bankstown, subúrbio desta cidade, nas seguintes condições: durante um primeiro vôo com o piloto a bordo, bem entendido, surgiram defeitos No motor, em particular, que parou alguns segundos antes de aterrissagem Mas, tendo pousado sem incidentes, o piloto desceu depois de ter apertado os freios, e procurou pôr o motor em marcha fazendo girar a hélice. O motor pegou em seguida e estando frouxos os freios o aparelho começou a correr pela pista. Em vão o piloto tentou reté-lo pela cauda e o avião efetuando uma decolagem perfeita, desapareceu no ar.

Avisadas imediatamente, a Marinha e a Aviação pegaram o fugitivo em seus radares e constataram que se elevava lenta e regularmente. Cinco caças decolaram, então, com a missão de abater o "Auster" se possível sôbre o mar. Felizmente, dando provas de real boa vontade, o pequeno aparelho de 4 lugares dirigiu-se para o largo. Estava a 3 milhas de altitude, escoltado por sua matilha de caças, quando um destes o metralhou sem piedade precipitando-o nas ondas, onde êle desapareceu num turbilhão de espuma.

Nos Quatro Cantos do Mundo

Seguirá, hoje, para o Marrocos o novo residente geral

PARIS, 30 — (AFP) — Embora a nomeação do general Boyer de la Tour, residente geral da Tunisia, como residente geral em Marrocos, em substituição ao sr. Gilbert Grandval, ainda não esteja anunciada oficialmente, pode-se considerar como um fato consumado.

HOJE, A POSSE

O general De La Tour chegou esta manhã a Tunis, depois de ter sido retido ontem a noite para jantar, pelo sr. Edgar Faure, Presidente do Conselho, no Castelo de La Celle-Saint-Cloud, nos arredores desta capital, e lá se despediu de S. A. o Bey de Tunis, hoje à tarde, no Palácio de Cartago. O novo Residente Geral em Marrocos partirá de Tunis para Rabat amanhã, a fim de tomar posse de seu novo pôsto.

Quanto ao sr. Gilbert Grandval, deve partir desta capital hoje a noite para ir passar alguns dias de repouso na Cote d'Azur.

Por outro lado, informam de Tunis que o general Boyer de La Tour recebeu hoje a visita dos membros do Govêrno tunisino, chefiados pelo Presidente do Conselho, sr. Tahar Ben Ammar, a quem apresentou suas despedidas.

Ao terminar a entrevista, o Presidente do Conselho Tunisino declarou: "Felicitamo-nos pela escolha, altamente elogiosa, do Govêrno francês. Todavia, apresentamos ao general De La Tour o pesar do povo e do Govêrno tunisinos, por vê-lo deixar êste país, onde tão bem se houve na sua missão. Desejamos que em Marrocos tenha o mesmo sucesso".

NENHUM COMENTÁRIO

BAGDAD, 30 (AFP) - Foi acolhida com certa satisfação pela opinião pública desta capital a notícia do compromisso a respeito do problema marroquino, adotado pelo Govêrno francês após a reunião de Aix-les-Bains. Os círculos governamentais recusam-se a qualquer comentário, porque as notícias a respeito do compromisso chegaram apenas por intermédio das agências de imprensa. Mas os responsáveis qualificam a notícia de "clarão de esperança que, sem satisfazer totalmente o mundo árabe, traz um elemento construtivo à solução do problema marroquino e permite, conseqüentemente, o auspício da renovação da amizade entre a França e o mundo árabe".

Iniciada, ontem, a conferência anglo-greco-turca

LONDRES, 30 (AFP) — Um comunicado oficial publicado depois da sessão de hoje da Conferência anglo-greco-turca sôbre o Mediterrâneo Oriental e Chipre "expõe o ponto de vista do Govêrno britânico no que concerne os diversos problemas apresentados à conferência".

DECLARAÇÕES DOS INTERESSADOS

O Chefe do Foreign Office, acrescenta o comunicado, convidiu seus colegas grego e turco a fazerem declarações análogas em nome de seus respectivos governos nas sessões posteriores. O sr. Mac Millan exprimiu a opinião de que um exame das três declarações forneceria a base de discussões construtivas.

Ficou decidido, conclui o comunicado, que a conferência se reunirá de novo amanhã, dia 31, para tomar conhecimento da declaração do Govêrno grego.

PRIMEIRA SESSÃO

LONDRES, 30 (AFP) — Foi iniciada às 10 horas, em Lancaster House, a primeira sessão de trabalho da conferência anglo-greco-turca a respeito de Chypre e da defesa do Mediterrâneo oriental, sob a presidência do sr. Harold Mac Millan, Secretário do Foreign Office, eleito ontem presidente permanente da conferência.

De acôrdo com a opinião de certos observadores, o fato de ter o sr. Mac Millan sido eleito para as funções de presidente permanente da conferência parece apresentar especial significação. Julgam realmente êsses observadores que a Grã-Bretanha teria conseguido evitar o diálogo anglo-helênico sôbre o caso de Chypre e assumir o papel de árbitro entre a Grécia e a Turquia, quando a primeira dessas potências exige, senão a imediata incorporação de Chypre à Grécia, pelo menos a fixação de uma data aproximada para a "self determination", isto é, o direito de os cipriotas decidirem do seu futuro por meio de plebiscito. A Turquia, firmemente contrária ao "enosis" ou união de Chypre à Grécia, permanece favorável ao "statu quo" ou à restituição da ilha à Turquia no caso de uma transferência de soberania.

Resenha Internacional

Porta-aviões gigante

NEW PORT NEWS, Virgínia, 30 (*AFP*) — O novo porta-aviões gigante americano, "Forrestal", deixou ontem à tarde os estaleiros navais de New Port News, onde foi construído, para realizar uma primeira série de experiência em alto mar.

Mobilização na França

PARIS, 30 (*AFP*) — Um decreto para marcar nas fileiras os homens do 1.º contingente de 1954 foi publicado esta manhã, pelo jornal oficial, oriundo do Ministério de Defesa Nacional. Segundo os têrmos dêsse decreto, os militares da segunda fração da classe de mobilização de 1953, que foram colocados antecipadamente em disponibilidade, serão chamados novamente às fileiras.

Meteorologia

GENEBRA, 30 (*AFP*) — Para organizar a luta contra certos fenômenos meteorológicos, tais como os furacões que nascem anualmente no Mar das Antilhas, e devastam ilhas assim como as costas dos Estados Unidos, a Organização Meteorológica Mundial decidiu se reunir, no princípio de 1956, em Ciudad Trujillo, capital de São Domingos, realizando um ciclo de estudos para o qual são convidados a participar todos os países interessados.

Retirada de tropas

VIENA, 30 (*AFP*) — Prosseguiram durante as últimas 48 horas as operações de retirada das tropas soviéticas e foram entregues às autoridades austríacas os quartéis de diversas localidades da Baixa-Áustria, bem como o campo de treinamento de Bruck an der Leitha, no Burgenland, que cobria uns 3.700 hectares.

Adenauer em Moscou

BONN, 30 (*AFP*) — Hans von Tschirschky, encarregado dos preparativos técnicos da viagem do chanceler Adenauer a Moscou, regressou hoje a Bonn a fim de prestar contas da sua missão. Von Tschirschky partirá novamente, dentro em breve, com destino a Moscou, depois de apresentar ao Ministério do Exterior o programa elaborado tendo em vista a visita do chefe do govêrno federal à União Soviética.

Escotismo

ROMA, 30 (*AFP*) — Terminou nesta capital a V conferência internacional dos dirigentes do Escotismo Católico Feminino. No transcurso dessa reunião, efetuada na presença das representantes de vários países, foram evocados os problemas pedagógicos inerentes ao escotismo.

Sabotagem

FORT DRAGG, Carolina do Sul, 30 (*AFP*) — O coronel Edson Raff, diretor do Centro dos Serviços Psicológicos de Guerra nesta localidade, confirmou ontem à noite que um corpo de paraquedistas especializados em operações de sabotagem atrás das linhas inimigas era treinado regularmente no campo de Carson, Colorado, e no campo Telfaine, base situada na costa da Carolina do Norte.

Crise cardíaca

DAMASCO, 30 (*AFP*) — O sr. Khaled Azem, Ministro do Exterior da Síria, foi atingido por nova crise cardíaca. O professor Lenégre, de Paris, e um cardiólogo egípcio foram chamados para atender ao enfêrmo.

Possível a dissolução da Comissão de Armistício da Coréia

WASHINGTON, 30 — (AFP) — Em sua entrevista de hoje à imprensa, o Secretário de Estado, sr. John Foster Dulles, declarou que, do ponto de vista norte-americano, seria bom que a Comissão Neutra de Armistício na Coréia fôsse dissolvida ou que restringisse suas atividades ao recebimento de relatórios na zona desmilitarizada da Coréia. Com efeito, precisou o sr. Dulles, as viagens da Comissão fora dessa zona cessaram de apresentar utilidade.

IMPRESSÕES DIGITAIS

WASHINGTON, 30 (AFP) - É possível, declarou o sr. Foster Dulles, Secretário de Estado, em sua entrevista de hoje à imprensa, que a lei obrigando todo visitante estrangeiro, "não oficial", que entrar nos Estados Unidos a apôr suas impressões digitais em documentos das autoridades da Imigração venha a ser emendada.

O Secretário de Estado precisou que, pessoalmente, ainda não sabia se o govêrno Eisenhower devia pedir ao Congresso uma "liberação" da lei Walter-McCarran, de 1952.

SITUAÇÃO NO VIET-NAM

WASHINGTON, 30 (AFP) — Em sua entrevista de hoje à imprensa, o Secretário de Estado, sr. John Foster Dulles declarou que os Estados Unidos estavam de acôrdo com o govêrno Diem, do Viet-Nam do Sul, para constatar quais as condições existentes no Viet-Nam do Norte não são atualmente muito propícias a eleições livres em todo o Viet-Nam.

Salientou o sr. Dulles que se a plena liberdade de eleições fôsse garantida em todo o Viet-Nam, o Viet-Nam livre estaria certo de obter a vitória.

O Secretário de Estado afirmou que os Estados Unidos não veriam nenhuma razão d'ese opôr a eleições gerais em todo o Viet-Nam se no Viet-Nam do Norte existissem condições que garantissem a plena liberdade de tais eleições. E' duvidoso, acrescentou, que essas condições possam ser criadas, porque jamais se desenrolaram eleições verdadeiramente livres em territórios sob o domínio comunista.

Disse, ainda, o Secretário de Estado que a Grã-Bretanha e a França, que contribuíram ao aos Viet-Nam do Sul e aos Estados Unidos, são signatários do armistício da Indo-China, desejariam ver o govêrno Diem manifestar um interêsse mais ativo pela questão das eleições gerais vietnamienses.

Salem "licencia-se" e Nasser assume as suas duas pastas

CAIRO, 30 (De Pierre Solan, da France Presse) — Sòmente uma pequena nota de três linhas anunciou, hoje de manhã, na seção "sociais" de todos os jornais desta capital, que "o Ministro da Orientação Nacional e Ministro de Estado dos Assuntos Sudaneses, o major Salah Salem, estando de licença o Presidente do Conselho, Gamal Abdel Nasser, assumirá essas duas pastas".

CANCELADA A ENTREVISTA

Não foi feita nenhuma menção a essa "licença" na emissora egípcia. Ontem de manhã, o major Salah Salem, que devia encontrar-se embarcado da Grã-Bretanha, sir Humphrey Trevelyan, cancelara a entrevista no último minuto devido a uma "enfermidade".

Há algum tempo o ministro vinha fazendo breves aparecimentos no cenário político no qu dro preciso das suas funções. Mas não intervinha mais "como figura de primeiro plano" nas atividades da política externa egípcia. O primeiro ministro Gamal Abdel Nasser é quem havia enfeixado em suas mãos o conjunto dos problemas egípcios, árabes e internacionais, em colaboração "técnica" com o Ministro dos Negócios Estrangeiros, Mahmoud Fawzi e seu adjunto Ahemed Khairat Said.

Desde a chegada a esta capital do sr. Hamid Francie, Ministro do Líbano dos Negócios Estrangeiros, o major Salah Salem parecia ter-se apagado quase totalmente das conversações sôbre assuntos da atualidade árabe. Por outro lado, o ministro não ficara nenhuma declaração em face dos incidentes que se desenrolaram no Sudão, embora fôsse Ministro de Estado encarregado dos assuntos sudaneses.

Os boatos de emissão ou "safda" circulavam faz algum tempo nos círculos bem informados, onde se deixava pressentir a notícia há uns dois dias. Mas foi sòmente ontem que se falou em demissão, sem precisar sob qual forma a notícia seria anunciada. Todos êsses boatos tiveram sua conclusão hoje de manhã na nota oficial publicada nas colunas "sociais" dos jornais, anunciando que o ministro está de licença.

Juscelino, dos competidores é o mais forte: Juarez

"— Como observador e tendo em vista os diversos partidos que apoiam os vários candidatos, considero o sr. Juscelino Kubitschek o mais forte, seguido pelos srs. Ademar de Barros e Plínio Salgado. Deve-se, entretanto, levar em conta o trabalho de cada candidato na campanha e os votos do eleitorado sem partido. Assim, só, o resultado do pleito pode responder fielmente à pergunta" — declarou o sr. Juarez Távora durante uma entrevista que concedeu à imprensa de Belo Horizonte.

O POVO CONTRA O GOLPE

Indagado sôbre os movimentos anti legalistas, respondeu o sr. Juarez Távora que "já tendo percorrido o Brasil de Norte a Sul, verifiquei, em contato com brasileiros de todos os quadrantes, que o povo quer ser dono de seu destino e isto só acontecerá se puder escolher livremente os seus dirigentes"

Campanha em Minas

Prosseguindo em sua campanha eleitoral pelo Estado de Minas, inaugurada no domingo com um grande comício em Belo Horizonte, os srs. Juarez Távora e Milton Campos visitaram ontem as cidades de Cataguazes, Leopoldina, Lafaiete, Barbacena, Santos Dumont e Juiz de Fora, onde percorreu a comitiva da Frente de Renovação Nacional.

Logo mais, os candidatos falarão às populações de São João del Rei Oliveira, Divinópolis, Lavras, Pouso e Poços de Caldas.

Hoje, na Câmara, o Ministro da Agricultura

O Ministro da Agricultura, convocado pela Câmara dos Deputados, comparecerá hoje (dia 31), às 15 horas, a essa Casa do Congresso, a fim de atender a diversos requerimentos de informações.

Entre outros assuntos, falará o sr. Munhoz da Rocha sôbre a projetada criação do Ministério de Minas e Energia, a Rêde Nacional de Armazens e Silos, a produção de borracha, a Eletrobrás e o problema da energia elétrica no país.

Vários oradores estão inscritos para interpelar o ministro a respeito de questões ligadas à pasta da Agricultura.

Movimento parlamentar: defesa do regime

Deputados e senadores estão subscrevendo um manifesto, do qual tomou a iniciativa o sr. Amauri Pedrosa convocando estudantes, militares, intelectuais, operários, funcionários, profissionais, homens de todos os partidos e adeptos de todos os candidatos para se constituirem num amplo Movimento Nacional de Resistência Democrática, visando à defesa da Constituição.

Pouco depois de aparecer no plenário da Câmara, já se contavam as dezenas as assinaturas de deputados. Um senador deverá colher assinaturas no Monroe para o manifesto antigolpe.

O DOCUMENTO

É o seguinte, na íntegra, o documento:

"Os representantes do povo brasileiro que êste documento assinam, sem distinções de Partidos e de preferências pelos candidatos à Presidência da República, conjugando os seus esforços para o mesmo objetivo comum de defêsa do regime, reconhecem a imperiosa necessidade de um amplo movimento de alerta e de mobilização da opinião nacional; conclamam aos democratas de tôdas as classes e condições a se pôrem de guarda, numa constante vigilância cívica, porque a coletividade brasileira vive um momento de perigo iminente, ameaçada de perder a liberdade, a segurança, e o sistema democrático de auto-govêrno.

Sob os mais diversos pretextos, e até com aparente forma sedutora, conspiradores articulam a subversão da ordem política e social através de processos violentos. Com intenções enganosas de moralidade, os subvertores pretendem na verdade a usurpação do Poder, com a instalação de uma Ditadura a curto ou longo têrmo

Os representantes do povo brasileiro especialmente se dirigem às Assembléias Legislativas de todos os Estados, e às Câmaras Municipais em tôdas as comunas espalhadas pelo território nacional, conclamando-as a participarem da Batalha da Democracia, que ora se trava no Brasil. Todos os que exercem mandatos conferidos pelo povo, devem honrá-los e defendê-los, desde o mais importante Governador de Estado ao mais modesto Prefeito do interior.

Se os democratas cafrem, desbaratados e vencidos, pelo menos esta luta constituirá o impulso inicial, o primeiro arranco decisivo, a fase preliminar da grande peleja que se haverá de ferir, em plena Ditadura, pelo retôrno do país à legalidade; se vencedores forem os que defendem a Constituição, então, não sendo inútil o esfôrço que se fizer, só terá que lutar a República pela revitalização e fortalecimento da legalidade.

Os representantes do povo brasileiros exaltam os bravos militares que se encontram ao lado das instituições democráticas. Êste documento foi redigido e recebeu assinaturas no dia de Caxias, com o alto sentido de homenagear ao Soldado da Legalidade, cuja vida foi, tôda ela, dedicada a pacificar a nação.

Tão escandalosa e nunca vista se apresenta a situação política nacional que as críticas feitas pelos subvertores da ordem legal já se não dirigem ao estado de coisas atual, mas, ferem de cheio à própria Democracia, como forma e sistema de govêrno, é o néo-fascismo, injuriando a memória dos que dormem em Pistóia; é o caudilhismo sul-americano, envergonhando a admirável tradição legalista brasileira

Os representantes do povo brasileiro assinalam a vigorosa atuação da imprensa, plenamente integrada, através dos seus órgãos mais respeitáveis, à causa da legalidade, na luta pela preservação do regime.

A esperada Ditadura, que pretendem a todo o custo estabelecer, terá de instalar um todo-poderoso organismo de violenta repressão policial, e cairá, dentro de pouco tempo, pela irresistível ação dos que porfiarão, com idéias e armas, pelo retôrno do país à Constituição e à Democracia. Com idéias e armas, fique isto muito claro, porque a única conspiração legítima é aquela que visa derrubar um Estado escorado em baionetas, para restaurar a legalidade.

Os representantes do povo conclitam estudantes, militares, intelectuais, operários, funcionários, profissionais, homens de todos os partidos e adeptos de todos os candidatos, órgãos de classe, organizações religiosas e femininas, brasileiros do campo e das cidades, de todos os credos e de tôdas tendências — para se constituírem num amplo Movimento Nacional de Resistência Democrática, visando a defêsa da Constituição. Nenhum povo merece viver num regime democrático se não se dispuser a lutar com destemor na defesa da Democracia.

Rio de Janeiro, em 25 de agôsto de 1955.

Prestação de contas do SESI

O dr. Helvídio Martins, Presidente do Conselho Nacional do SESI, cumprindo o que declarara, ao ser nomeado para o cargo e atendendo a recomendação expressa do Presidente da República, apresentou, ontem, ao Tribunal de Contas da União, as contas do Conselho Nacional do Serviço Social da Indústria, referentes ao Exercício de 1954.

E' a primeira vez que o SESI submete suas despesas à apreciação daquela Côrte Fiscal. O dr. Helvídio Martins levou, pessoalmente, na tarde de ontem, o "dossier" contendo o balanço contábil da entidade, à sede do Tribunal de Contas, onde foi recebido pelo próprio Presidente, Ministro Henrique Coutinho.

Começa, assim, uma nova era para o SESI.

Juscelino deu a Minas mais do que prometeu

BELO HORIZONTE, 30 — (DC) — No decorrer da semana passada foi longamente debatido na Assembléia Legislativa do Estado o programa de eletrificação do Govêrno Juscelino Kubitschek.

Desfazendo informações tendenciosas e erradas da oposição, o deputado Autran Dourado demonstrou de forma insofismável que o sr. Juscelino Kubitschek executou um programa de eletrificação muito maior do que havia prometido em sua campanha de candidato ao Govêrno de Minas.

A parte final do discurso do deputado Autran Dourado é a seguinte:

"PROGRAMA REALIZADO

É uma coisa difícil "tapar o sol com a peneira" como vem tentando fazer a oposição no caso das usinas do Binômio

Não compreendendo o sentido dinâmico da obra de eletrificação ficam a perder tempo na comparação de datas e números para tentar provar que esta tudo por se fazer.

Vou reproduzir algumas informações oficiais sôbre o estado das diversas obras que aliás coincidem com os dados fornecidos pelo governador Kubitschek em suas mensagens a esta casa.

Obras a cargo da CEMIG:

1) *Usina de Itutinga* — Projetada inicialmente para 50.000 cavalos (3 máquinas de 12.000 kw) teve seu projeto alterado para 74.000 cavalos (2 máquinas de 12.000 kw e 2 máquinas de 14.500 kw). As duas primeiras máquinas já estão instaladas com a potência de 34.000 cavalos. Obras civis 100% prontas para 74.000 cv. (Plano articulado à Usina de Camargos).

2) *Usina de Tronqueiras* — Construída para 12.000 cavalos e já funcionando com 6.000 cv. Obras civis 100% prontas para 12.000 cv.

3) *Usina do Piau* — Construída para 39.000 cavalos e já funcionando com 26.000 cv. Obras civis 100% prontas para 39.000 cv.

4) *Usina de Camuri* — Barragem 100% pronta — Usina automática de 10.000 cavalos adquirida e em fabricação Obras civis 90% prontas Recuperação de 10.000 cavalos na Usina do Gafanhoto efetivada.

5) *Usina Auxiliar de Itutinga* — 4.000 cavalos 100% pronta.

6) *Usinas Térmicas e Auxiliares Diversas* — Instaladas em Governador Valadares, Cidade Industrial e obras, no total de 6.000 cavalos.

7) *Usina do Salto Grande do Santo Antônio* — Em fase final de construção de sua primeira etapa com a instalação de duas máquinas com 70.000 cv a serem inauguradas em outubro. Até janeiro de 1956 deverá estar instalada uma terceira máquina de 38.000 cavalos e durante 1956 a quarta máquina também de 38.000 cavalos, ambas em fabricação e a serem embarcadas parceladamente a partir de agôsto. As máquinas da segunda etapa são ligeiramente maiores do que as da primeira e a potência final exata da usina será de 146.000 cavalos. As obras civis estão 80% prontas para a potência final da usina e prosseguem em ritmo acelerado

Obras a cargo de outros serviços:

1) Duplicação de Pai Joaquim de 5.000 cv para 10.000 cv (DAE).

2) Diversas usinas diesel instaladas pelo DAE — 1.400 cv.

3) Usina diesel da Frimisa com 4.000 cv.

4) Usina térmica da Fertisa com 1.200 cv.

Em resumo, até 31 de janeiro de 1956 data que corresponderia ao último fim de govêrno Juscelino Kubitschek estarão instalados 201.000 cavalos e estarão executadas cêrca de 90% das obras civis para o programa total de 308.000 cavalos. Nesse dia estarão ainda em Minas, em fase de montagem, máquinas que elevarão a potência efetiva do programa a exatamente 255.000 cavalos.

Além dêsse imenso programa de usinas, um grande programa de linhas de transmissão, totalizando 810 quilômetros e de subestações de grande porte em número de 14, constituem a grande contribuição do govêrno Kubitschek para o progresso industrial de Minas.

Os projetos particulares que foram inaugurados desde 1951 ou estarão terminados até 31 de janeiro próximo totalizam 148.700 cavalos, sendo que os mais importantes são — Usinas de Sá Carvalho com 63.000 cv, Usina Maurício com 13.400 cv, Usina São João da Itaú com 3.300 cv, Usina do Joazal com 12.000 cv, Macacos com 6.800 cv Usina Pacífico Mascarenhas com 5.000 cv, Usina Cel Américo com 9.000 cv, Usina Tejuco com 3.500 cv Usina Bicas de Meio com 3.200 cv, Usina Carioca com 2.500 cv, além de cêrca de 25.000 cavalos instalados em pequenas usinas hidráulicas e térmicas, novas ou ampliadas em todo território mineiro

Além dessas usinas estão em construção no território mineiro várias outras grandes obras como a Usina dos Peixotos que deverá fornecer 110.000 cv a Belo Horizonte, a Usina de Pandeiros, da Comissão do Vale do São Francisco, etc.

Como vêm os srs. deputados o sr. Juscelino Kubitschek não errava quando dizia que a iniciativa particular, apoiada e prestigiada por seu govêrno, havia dado a Minas mais de 145.000 cavalos no período de seu govêrno. Minas, de fato, terá 600.000 cavalos instalados no dia 31 de janeiro de 1956 como prometeu o sr Juscelino Kubitschek, e terá muito mais em usinas em instalação e obras hidráulicas gigantescas em curso.

Não adianta a oposição tentar cavilações - malabarismos de linguagem e de aritmética. A verdade está aí comprovada e clara".

Todos compram...
VENHA TAMBEM COMPRAR QUASE DE GRAÇA NA NOSSA TRADICIONAL
QUINZENA DA ECONOMIA
Faça o que todos os previdentes já fizeram — venha tambem aproveitar as vendas sensacionais de nossa tradicional QUINZENA DA ECONOMIA, comprando artigos bons e novos por preços arrazadores de liquidação Esta é a época em que, à vista ou a prazo, TUDO AQUI VALE MENOS SÓ SEU DINHEIRO VALE MAIS!
COMPRE TUDO QUE QUISER E PAGUE COMO PUDER
MAGAZIN LOUVRE
Rua do Carioca, 12-14

O Que Se Diz:

... QUE os libertadores estão queixosos do líder da UDN, sr. Afonso Arinos, que conveceu o sr. Raul Pila a adiar a votação da emenda parlamentarista, precisamente no momento em que havia número garantido para sua aprovação por maioria absoluta...

●

... QUE, agora, o dito Raul Pila não obterá dos partidos, notadamente da UDN, colaboração para votação da sua emenda, que ficou assim sacrificada por tôda essa sessão legislativa...

●

... QUE a última anedota que corre na cidade é a de que será fechada a Academia de Jiu-Jítsu da família Gracie, por não haver mais clima para golpes...

Mais dois anos para a Lei do Inquilinato com alguns aumentos

COMISSÃO DA CÂMARA

Na próxima reunião da Comissão de Economia o deputado Magalhães Melo apresentará parecer ao projeto prorrogando a lei do inquilinato por mais dois anos. Vai pedir a rejeição de tôdas as emendas, com exceção de duas, a primeira permitindo o aumento de quinze por cento nos aluguéis de prédios residenciais, para os contratos referentes aos anos de 1947 a 1953, e, a segunda, permitindo uma majoração de trinta por cento, para os aluguéis de prédios comerciais, nos contratos referentes aos mesmos períodos.

Estando já convocada a comissão para ouvir, amanhã, o Presidente do Conselho Nacoinal de Pesquisas, sr. Batista Pereira, sôbre a utilização da energia atômica na produção da energia elétrica, o parecer do sr. Magalhães Melo sòmente será debatido na sessão de terça-feira da semana entrante.

REFORMA GERAL DO IMPÔSTO DO CONSUMO

A Comissão de Economia discutiu ontem, entre outros assuntos, o referente ao imposto que recai sôbre sapatos, ao examinar o projeto suprimindo a nota 2.ª, item XVI, da Tabela B, da Consolidação das Leis do Imposto do Consumo. Pela importância da matéria, o presidente do órgão técnico, deputado Daniel Faraco, sugeriu fosse ouvida a Diretoria das Rendas Internas, ficando o sr. Edgard Schneider encarregado do assunto. Falando na oportunidade, aquêle representante gaúcho afirmou que o entendimento com aquela Diretoria se fazia necessário, desde que ali está em elaboração um ante-projeto de Reforma eGral do Imposto do Consumo.

O ABUSO DO PÔDER ECONÔMICO

Vai a Comissão de Justiça, de acôrdo com parecer do deputado Adauto Lucio Cardoso, sugerir ao plenário da Câmara a constituição de uma Comissão Especial para estudar o projeto apresentado pelo sr. Paulo Magalhães, regulando a repressão do abuso do Poder Econômico no Brasil.

Sugerirá ainda o órgão técnico seja tomado para base de estudo, pela Comissão Especial, o substitutivo da Comissão de Indústria em Comércio, existente em 1949, oferecido ao projeto então apresentado pelo sr. Agamemnon Magalhães, sôbre o assunto, projeto êste renovado em suas linhas gerais pelo sr. Paulo Magalhães.

VANTAGENS

Foi aprovado, pela Comissão de Justiça, o parecer favorável do sr. Chagas Rodrigues, ao projeto permitindo a acumulação, na Marinha, da gratificação de transporte e Emmas-que, com a gratificação de máquinas.

Aprovou ainda a Comissão parecer do mesmo deputado, contrário ao projeto abrindo crédito de Cr$ 60.000.000,00, para auxiliar a construção do serviço de abastecimento de água de Santos, S. Paulo. De acôrdo com o relator, existe lei ordinária dispondo os critérios gerais para tais auxílios e empréstimos.

REESTRUTURAÃO

A Comissão de Serviço Público voltou ontem a se reunir, para examinar os restantes requerimentos de destaques para emendas rejeitadas pela subcomissão que examinou o projeto versando sôbre a reestruturação do funcionalismo público.

A MELHOR GARANTIA
Banco Financial do Brasil S. A.
Capital: Cr$ 30.000.000,00
RUA DO OUVIDOR N.º 69
CONTA CORRENTE POPULAR
Consultem nossas taxas

Nada provam os 'documentos' do 'acôrdo' J. J.-PCB

ASSEMBLÉIA FLUMINENSE

O deputado Vasconcelos Tôrres deu, ontem, como definitivamente encerrada, a questão do propalado acôrdo entre os comunistas e os srs. Juscelino e Jango, declarando que, os documentos publicados, e que "seriam uma bomba", não passaram de uma espoleta, que absolutamente nada provam.

O repto dos candidatos do PSD-PTB, "que certamente não será respondido — disse o orador — pôs um ponto final na questão, sendo, entretanto, certo, que outros pretextos serão engendrados pelos golpistas, que não poderão deter a onda contra as liberdades democráticas".

AINDA O ACÔRDO

Sôbre o mesmo assunto, pronunciaram-se os srs. Daso Coimbra, José Bernado, ambos do P.T.B., e o sr. Simão Mansur, líder udenista, êste, para defender tese contrária, — a de que o acôrdo existe independentemente de documentos, "porque a palavra do sr. Prestes, vale mais, no caso, que as certidões passadas em cartório".

DIVERSOS

Falaram, ontem, nas pequenas comunicações: o sr. Sá Rêgo, que denunciou uma nova negociata do prefeito de Caxias de comandita com o seu compadre de nome Jonatam Gonçalves da Silva, a qual consistia em pôr em prática uma deliberação já aprovada pela Câmara, permitindo a cobrança por êste último de 50 cruzeiros por feirante, dos quais, o prefeito receberá 20%, acrescentando que o negócio, que será feito por 25 anos, renderá mais de 4 milhões anuais; o sr. Raul Travassos, que se referiu às ameaças do chefe da Guarda Municipal de Itaperuna a um jornalista que acaba de denunciar que aquela organização é a única responsável pelos assaltos que vêm se verificando naquêle município, fato, aliás, já comprovado; o sr Carlos Quintela, para se referir ao Congresso dos Municípios fluminenses, que acaba de ser realizado em Niterói, declarando que o mesmo constituiu um verdadeiro êxito, em face das teses apresentadas; e o sr. Rodrigues de Oliveira, para comunicar oficialmente, que o diretório estadual do seu partido, o P. S. B., havia considerado como desligado do partido, o deputado Irineu de Souza, que é comunista.

PROJETO

No ordem do dia, foi aprovado, em discussão final, o projeto n. 274, denominando Visconde de Itaboraí, o edifício construído em Niterói para a instalação das Secretarias de Estado.

DR. LAURO LANA
Doenças Internas — Radioscopia — Consultório Av. Copacabana, 640 — Sala 203 — Diàriamente de 8 às 11 horas — Telefones 57-7413 Consultório: Largo São Francisco, 26, S. 413-14 — Diàriamente de 14 às 18 horas. Tel.: 43-3801

ITALIA
SOCIETA DI NAVIGAZIONE
SERVIÇO RÁPIDO ENTRE BRASIL, EUROPA E RIO DA PRATA COM OS LUXUOSOS TRANSATLÂNTICOS:
AUGUSTUS
GIULIO CESARE
CONTE GRANDE
DISTINÇÃO MÁXIMO CONFÔRTO RAPIDEZ
Agentes Gerais para o Brasil:
ITALMAR
S. A. BRASILEIRA DE EMPRESAS MARITIMAS
RIO DE JANEIRO — Av. Rio Branco, 52 — tel. 43-8860 8-9
SÃO PAULO — R. Pedro Americo, 52 — tel. 34-2020
SANTOS — Pça da Republica, 52 — tel. 28-026

Desmentido o acôrdo entre o PSD-PTB e elementos comunistas

PLENÁRIO DO SENADO

O sr. Heitor Medeiros (PSD-Mato Grosso), conforme havia anunciado, ocupou a tribuna do Senado, na sessão de ontem, para desmentir o propalado acôrdo dos candidatos pessedistas à Presidência e Vice-Presidência da República, com elementos do extinto Partido Comunista do Brasil.

O parlamentar matogrossense leu, na oportunidade, as declarações do sr. Juscelino Kubitschek sôbre o assunto. Nessa ocasião, o orador teceu considerçaões sôbre a linha de propaganda que o ex-governador mineiro vem adotando, elogiando a maneira superior e civada do espirito civico com que o sr. Juscelino Kubitschek dirige sua propaganda eleitoral.

DESMENTIDO DO PTB

Seguiu-se na tribuna o sr. Lima Teixeira (PTB, Bahia), que leu as declarações do sr. João Goulart, já publicadas na imprensa, também desmentindo o mencionado acôrdo. O orador foi vivamente aparteado pelo sr. Juraci Magalhães, que renovou seus ataques a um matutino desta cidade.

SÚMULA DA SESSÃO

O sr. **Daniel Krieger** apresentou projeto de resolução modificando fundamentalmente o Regimento Interno do Senado, na parte referente à tramitações de emedas constitucionais.

O sr. **João Arruda** tratou do centenário de nascimento do primeiro bispo da Bahia, Dom Adauto Aurélio de Miranda Henrique.

O sr. **Domingos Velasco** protestou contra a demissão de trabalhadores do Frigorífico da Superintendência das Emprêsas Incorporadas ao Patrimônio da União.

O sr. **Filinto Muller** solicitou prorrogação de sua licença até o dia 5 do mês próximo vindouro.

ORDEM DO DIA

Foi aprovada a redação final do projeto que denomina Landulfo Alves a Refinaria de Mataripe.

DR. PEDRO DE ALBUQUERQUE
DOENÇAS SEXUAIS E URINÁRIAS
Rosário, 99 — Dr. [illegible]

Distúrbios Sexuais e Glandulares
IMPOTÊNCIA pelo tratamento pelo
ENXÊRTO DE HORMONAS
FRIEZA DO HOMEM E DA MULHER
DR. CLOVIS DE ALMEIDA
Rua Silveira Martins, 138 (Catete)
Das 10 às 12 e 14 às 18 horas — Fone: 25-0802.

HOJE NA RÁDIO MAYRINK VEIGA
PLÍNIO SALGADO
Será entrevistado das 22,40 às 24 horas no programa
CRÍTICAS E SUGESTÕES
E tôdas as 4as. e 6as. feiras às 20,35 horas na RÁDIO GLOBO — conversando com o povo.

Hospital dos Servidores do Estado
EDITAL DE CONVOCAÇÃO
Tendo em vista o despacho exarado pelo senhor Presidente do IPASE às fls. 7v. do Processo n. 7706/55, convoco o sr. DORIVAL MASCARO, Matrícula 765.018, Labor. Motorista do Quadro dêste Hospital, a comparecer no Serviço de Pessoal, a fim de reassumir o cargo, por ter sido cassada a sua licença, na forma do Artigo 114 da Lei n. 1.711, de 28 de outubro de 1952.
Rio de Janeiro, 29 de agôsto de 1955.
GLAUCO LESSA A. SILVA
Chefe Serv. Pessoal

Hospital dos Servidores do Estado
EDITAL
CONCURSO PARA MÉDICO
Especialidade: Cirurgia
Faço público, para conhecimento dos interessados, que a Prova Escrita do Concurso para Médico do H.S.E., na especialidade acima referida, será identificada no dia 31 do corrente, às 10 horas, na Seção de Seleção e Treinamento do Serviço de Pessoal do Hospital, na Rua Sacadura Cabral, n. 78.
A vista da perova será dada imediatamente após a identificação.
Rio de Janeiro, 30 de agôsto de 1955
GLAUCO LESSA A. SILVA
Chefe Serv. Pessoal

BALEEIRO

O Govêrno deve esclarecer

Brigam o Governador e o Prefeito de São Paulo: água

POLÍTICA ESTADUAL

SÃO PAULO, 30 — (Asap.) — Prosseguem as divergências entre o Governador do Estado e o Prefeito da Capital, evidenciando a crise política provocada pelo problema da falta dágua nesta Capital.

Em entrevista concedida à imprensa, o sr. Jânio Quadros exibiu o laudo da Comissão de Técnicos do Estado, encarregada de apurar as denúncias feitas pelo prefeito Lino de Matos. Segundo o laudo, a reprêsa de Cotia não foi esvaziada propositadamente como afirmou o prefeito, e sim em consequência do consumo superior à sua alimentação.

INACREDITÁVEL LEVIANDADE

A propósito, assim se manifestou o sr. Jânio Quadros: "Êsse relatório demonstra a inacreditável leviandade do Prefeito da Capital, desmanchando a infâmia que êste articula contra o Govêrno. O inquérito que se instaurou, apurará as responsabilidades por aquela e outras assertivas que atentam contra a paz pública e representam incitamento à agitação social, com graves repercussões no prestígio e no resenito da autoridade e da ordem jurídica. O Govêrno mantem-se enexorável. Todo aquele que o injuriar ou o denegrir, com o recurso da mentira para benefícios pessoais de grupos ou de candidaturas, será levado perante à Justiça. Seja quem fôr e quantas vêzes tal se fizer necessário".

O gabinete do prefeito Lino de Matos, por sua vez, distribuiu à imprensa a seguinte nota:

"O prefeito da Capital, através da imprensa, rádio e televisão, tomou conhecimento das diversas manifestações do governador Jânio Quadros e dos comunicados da sua Casa Civil sôbre a falta d'água em São Paulo. A resposta do Prefeito é a mesma que o levou a iniciar esta luta: forçar o Govêrno do Estado a cuidar do problema da água. O objetivo foi em parte, alcançado, com a volta do Governador ao Govêrno, e que já prometeu 55 carros tanques terminou o reinício das obras, providência esta que, se tomada antes da crise, teria evitado a atual situação de calamidade pública.

O Prefeito se considera parcialmente pago das investigações aéreas que fêz e com as quais provou a existência de água em abundância. Água para abastecer três cidades iguais a São Paulo, embora a reprêsa de Cotia estivesse sêca, conforme fotografias que o Govêrno do Estado fêz publicar em todos os jornais dos dias 22 e 23 do corrente. E' verdade que, por fazer a prova da existência de tanta água, foi o Prefeito da capital humilhado, detratado, caluniado, infamado, xingado e só não foi preso por ser Senador da República. Fôsse apenas Prefeito e estaria na cadeia. Explica-se: o governador Jânio Quadros dispensa muita consideração aos prefeitos. Quanto à provocação, para transformar água em política, não será aceita. E' mantido o repto — discutirem os assuntos sob o único ponto de vista que interessa ao povo: o técnico, quando o prefeito da Capital provará para que fim foi esvaziada a reprêsa de Cotia".

Falando aos jornalistas, o sr. Lino de Matos informou que está disposto até a comparecer ao Palácio Campos Elíseos, para discutir o momentoso assunto, desde que na presença da imprensa e do maior número de interessados na solução do problema da água na Capital de S. Paulo.

CANDIDATO A PREFEITO

PÔRTO ALEGRE, 30 (*Asapress*) — Os líderes dos partidos que integram a Frente Democrática, o PSD; a UDN e o PL, encontram-se em reunião permanente, a fim de solucionarem o problema da escolha do candidato comum à Prefeitura desta capital.

Ao que parece, será escolhido o sr. Euclides Triches, atual Secretário de Obras Públicas.

Para vice-prefeito, o PL indicou o sr. Manoel Osório Rosa, cujo nome, ao que parece, não será aceito pelos demais partidos.

NÃO PODERÃO CELEBRAR MISSA

PÔRTO ALEGRE, 30 (*Asapress*) — A Cúria Metropolitana distribuiu a seguinte nota, assinada pelo vigário-geral da arquidiocese:

"Por ordem superior, comunico que, nesta arquidiocese, não terão licença para celebrar missa, nem jurisdição para exercer o sagrado ministério, os sacerdotes que vieram de outras dioceses e Estados para fazer propaganda política. S. Exa. o sr. arcebispo assim determina em obediência a reiteradas diretivas da Santa Sé, contrárias à participação do clero em atividades político-partidárias, que, nos regimes democráticos, podem dividir os cidadãos, como também os cristãos e católicos, quando não estão em jôgo superiores interêsses da consciência religiosa".

PARTICIPARÁ DE TODOS OS COMÍCIOS DE JUSCELINO EM S. PAULO

SÃO PAULO, 30 (*Asapress*) — Os diretórios regionais do PSD e do PTB, bem como o comitê central de São Paulo pró-candidatura Juscelino Kubitschek-Jango, estão organizando o roteiro da nova "tournée" política dos srs. Juscelino e João Goulart neste Estado, onde deverão chegar entre 13 e 20 de setembro próximo. Ao que fomos informados, o general Porfírio da Paz, já desobrigado das funções de governador de São Paulo, que vinha exercendo interinamente com a licença do sr. Jânio Quadros, participará de todos os comícios de Juscelino Kubitschek e João Goulart em São Paulo.

REPERCUTE NA ASSEMBLÉIA O DISCURSO DO GENERAL JUAREZ TÁVORA

BELO HORIZONTE, 30 (*Asapress*) — No comício de domingo passado, do general Juarez Távora agitou os trabalhos da Assembléia, quando Valdomiro Lôbo do TPT, ocupando a tribuna acusou o general Juarez de haver chamado de ladrões os ferroviários, ao apreciar irregularidades nas ferrovias nacionais. Em seguida, ocupou a tribuna o sr. Horta Pereira para protestar contra a atitude do sr. Valdomiro Lôbo, que durante o comício se manteve nas proximidades com velas acesas em homenagem a Getúlio Vargas. Em apartes os srs. Milton Reis e Sebastião Patrus asseguraram que as expressões do sr. Juarez Távora se referiam as ferrovias desmanteladas com mercadorias constantemente desviadas.

NÃO QUIS SER CANDIDATO

PÔRTO ALEGRE, 30 (*Asapress*) — Falando à reportagem, o sr. José Loureiro da Silva, Diretor do Banco do Brasil, revelou que fôra convidado para candidato ao cargo de prefeito desta capital, mas preferiu indicar outro elemento do PTB, o deputado Leonel Brizola. Quanto às eleições presidenciais, afirmou que, se não houver imprevistos, a vitória do sr. Juscelino Kubitschek é certa.

PLÍNIO SALGADO NO R. G. DO SUL

PÔRTO ALEGRE, 30 (*Asapress*) — O sr. Plínio Salgado, candidato do PRP à Presidência da República, chegará a esta capital depois de amanhã, quinta-feira, a fim de dar início a sua campanha eleitoral no interior do Estado.

Deverá êle visitar 12 municípios, acompanhado de líderes do seu partido, entre os quais o deputado federal Luís Compagnoni.

INSPEÇÕES DO MINISTRO

PÔRTO ALEGRE, 30 (*Asapress*) — O Ministro da Viação, sr. Marcondes Ferraz, que tem inspecionado vários serviços de sua pasta, nesta capital, seguirá, amanhã, para Pelotas e Rio Grande, acompanhado de comitiva, de autoridades e técnicos.

O ACÔRDO COM OS COMUNISTAS

SÃO PAULO, 30 (*Asapress*) — Como estava sendo esperado, o deputado Cássio Ciampolini, vice-presidente do Diretório Municipal do PTB, exibiu à imprensa as atas das reuniões realizadas na sede do partido, segundo as quais o sr. Baeta Neves, com delegação do Diretório Nacional, veio insistir na inclusão de elementos indicados pelo extinto PCB na chapa de candidatos trabalhistas à Câmara Municipal de S. Paulo.

Baleeiro: Whitaker deve falar sôbre orçamento e câmbio

Plenário da Câmara

O deputado Aliomar Baleeiro julga indispensável que o Govêrno esclareça, definitivamente, sem subterfúgios, qual a orientação econômico-financeira que pretende imprimir à vida do país.

Por isso, o representante baiano formulou, ontem da tribuna da Câmara, requerimento convocando o Ministro da Fazenda, sr. José Maria Whitaker.

O REQUERIMENTO

O requerimento solicita o comparecimento do Ministro da Fazenda para prestar esclarecimentos sôbre os seguintes assuntos:

a) O equilíbrio orçamentário para o exercício de 1956 — qual a posição do govêrno em face da oportunidade dessa política e quais os meios que considera convenientes e idôneos para realizá-la;

b) A tributação dos lucros excessivos nos têrmos dos dois projetos do Executivo em curso na Câmara e em face de conjuntura inflacionária.

c) A anunciada reforma cambial: — pronunciamento do Ministro sôbre a política em vigor, quais as perspectivas da conjuntura atual, quais as alaterações que pretende introduzir segundo notícias da Imprensa, quais os objetivos e razões que o inspira, qual o prognóstico que faz dessa reforma.

SEGRÊDO DE PEDRA

Usando a palavra ao ensejo da discussão do Anexo do Orçamento relativo ao Ministério da Fazenda, o deputado Aliomar Baleeiro acentua que a Câmara não poderia entender e conhecer a política econômico-financeira se êste insiste em manter em segrêdo de pedra os rumos que está imprimindo e deseja imprimir nesse setor. Indaga o orador a razão de tantos segredos e estranha que os líderes do govêrno não ocupem a tribuna para externar seu ponto de vista sôbre assunto de tamanha importância. Comentando as notícias veiculadas pela imprensa, o sr. Baleeiro indaga se a Nação conhece a nova orientação que o govêrno pretende imprimir à política economico-financeira, encerrando a fase iniciada pelo sr. Osvaldo Aranha.

APELOS NÃO ATENDIDOS

Finalmente, lembrou o sr. Aliomar Baleeiro que já dirigira diversos apelos ao Ministro da Fazenda para que, expontâneamente comparecesse à Câmara a fim de esclarecer seus pontos de vista sôbre a matéria. Entretanto, tendo tais apelos caído no vácuo, visse na contingência de formular um requerimento — que encaminhou à Mesa — convocando o Ministro da Fazenda.

ENCERRADA A DISCUSSÃO

Sôbre a matéria falaram ainda os srs. Colombo de Sousa, Nogueira da Gama, Cesar Prieto, Ulisses Guimarães e Ranieri Mazzilli, tendo sido encerrada ad iscussão do Anexo. A votação foi adiada por falta de "quorum".

SÚMULA DA SESSÃO

EXPEDIENTE:
- Presidente: Carlos Luz.
- Presentes: 78 deputados.
- E' lida mensagem do Presidente da República submetendo à apreciação do Congresso Nacional projeto de lei que cria Caixas Econômicas Federais nos Territórios do Acre, Amapá, Guaporé e Rio Branco.
- O SR. ADILIO VIANA requer informações do Ministério do Trabalho sôbre os estudos referentes à reforma do Conselho Superior da Previdência Social.
- O SR. JOSE' ALVES apela para que o Govêrno do Estado do Rio execute obras de reparação da ponte que liga a cidade de Campos ao Distrito de Guarús.
- O SR. ALBERTO TORRES reitera requerimento de informações a respeito da situação das empresas Cantareira e Viação Fluminense e Fritas Barreto e Carioca, que fazem o tráfego Rio-Niterói.
- O SR. JOSUE' DE SOUSA reclama andamento do processo relativo ao aumento de salários dos portuários de Manáus, no Amazonas, que se encontra no Ministério da Viação.
- O SR. JOÃO MACHADO manifesta-se contra a venda do Frigorífico do Cais do Pôrto do Rio de Janeiro e reitera requerimento de informações sôbre o assunto.
- O SR. CARLOS ALBUQUERQUE reverencia a memória do general Gil de Almeida, falecido recentemente.
- O SR. WAGNER ESTELITA lê memorial da Associação dos Servidores Federais de São Paulo a respeito da reestruturação do funcionalismo público da União.
- O SR. DIOCLECIO DUARTE discorre a respeito das comemorações que serão levadas a efeito no município de Parelhas, no Rio Grande do Norte, ao ensejo do transcurso do centenário de sua fundação.
- O SR. AURELIO VIANA lê, para que conste dos Anais, artigo do escritor Gustavo Corção, entitulado "Uma Análise".
- O SR. JEFERSON AGUIAR defende a instalação de usinas siderúrgicas em Vitória e Santa Cruz, no Espírito Santo.
- O SR. ROGE FERREIRA apresenta requerimento de informações a Executivo, indagando das competentes repartições quais as providências e medidas tomadas para fiscalizar a aplicação da legislação que regula a exploração do serviço de loterias e reprimir as contravenções.
- O SR. MANOEL BARBUDA reitera requerimento de informações ao Executivo sôbre a aplicação do guaraná na fabricação de refrigerantes.
- O SR. YUQUISHIGUE TAMURA, no "grande expediente", defende a atuação dos parlamentares de São Paulo, refutando críticas feitas pela revista "Manchete".

ORDEM DO DIA:
- Presidente: Carlos Luz.
- Presentes: 178 deputados.
- OS SRS. ALIOMAR BALEEIRO, NOGUEIRA DA GAMA, ULISSES GUIMARÃES e COLOMBO DE SOUSA discutem o Anexo do Orçamento do Ministério da Fazenda.
- Encerramento: 19 horas.

Ameaçado o PTB de não participar das eleições municipais

SÃO PAULO, 30 (*Asapress*) — Os círculos políticos locais consideram como das mais importantes, a decisão tomada ontem pelo TRE, ao dar provimento ao recurso do diretório regional do PTB, contra o registro pedido pelo diretório municipal de Cafelândia do candidato a prefeito daquela cidade.

Em seu recurso, alegou o diretório regional que o diretório municipal de Cafelândia, de acôrdo com os próprios estatutos do partido, não tem poderes para representar o partido perante a Justiça, além do mais, o candidato em causa foi apresentado em convenção regional da qual participaram apenas cinco dos 25 membros. Assim, o PTB está ameaçado de não participar das eleições municipais, inclusive na capital, a não ser que seus candidatos sejam registrados pelo próprio diretório regional, que tem competência para representar o partido perante a Justiça.

O gen. Juarez Távora na capital paulista

SÃO PAULO, 30 (*Asapress*) — A fim de participar de uma série de comícios nos diferentes bairros desta capital, chegará a São Paulo, no próximo dia 2 de setembro, o general Juarez Távora. Em sua companhia virá o sr. Milton Campos, seu companheiro de chapa. O primeiro comício deverá ser realizado no bairro de Vila Maria, ao qual os candidatos da coligação PDC-PSB-UDN serão apresentados pelo próprio governador Jânio Quadros.

O comício do general Juarez Távora em Belo Horizonte

SÃO PAULO, 30 (*Asapress*) — Falando à imprensa, ao regressar de Belo Horizonte, o governador Jânio Quadros declarou que ficou surpreendido com a recepção que o general Juarez Távora teve na capital mineira.

Referindo-se ao comício dos srs. Juarez e Milton Campos, em Belo Horizonte, o sr. Jânio Quadros disse: "Tive a oportunidade de tomar parte no maior comício de minha vida. Foi um espetáculo verdadeiramente sensacional. A votação do general Távora em Minas surpreenderá tôda Nação".

DR. PÉRICLES DE OLIVEIRA
CLINICA GERAL — DOENÇAS INTERNAS
Cons.: Av. 28 de Setembro, 21-A apt. 101 (Lg. Maracanã)
Horário: de 14 às 16 horas
Telefone: 48-2864.
CONSULTAS POPULARES

QUEDA DOS CABELOS
JUVENTUDE ALEXANDRE
EVITA A CALVICIE

31 de Agôsto

Diário de um Repórter

CASTELLO

A ÚNICA CÉDULA

O sr. Adauto Lúcio Cardoso, depois de visitar o escritório central da candidatura Juarez Távora, onde o coronel Juraci Magalhães lhe informou que, dos dez milhões de cruzeiros necessários à impressão de cédulas eleitorais, não se atingira ainda, na arrecadação, à soma dos dois milhões, chegou à conclusão de que a cédula única é a única cédula que possibilitará a presença do eleitorado juarezista no pleito.

PELA FRENTE

O sr. Gustavo Capanema assegurou ao deputado Hugo Napoleão não ser verdadeira a notícia de que considerara "monstruoso" seu parecer sôbre comissões de inquérito. Achava-o, pelo contrário, brilhantíssimo e estava disposto a dizer isso de público, se o deputado assim o quisesse. O sr. Hugo Napoleão ficou satisfeito com a explicação pessoal.

NOTICIAS DE IMPRENSA

A equipe de "O Jornal" comemorou ontem, com um almôço, o 25.º aniversário da incorporação de Martim Carlos, um dos melhores redatores de banca da imprensa carioca. O sr. Assis Chateaubriand, comparecendo ao almôço, anunciou, que a partir de hoje, o nome de Paulo Vial Correia figurará no expediente do "O Jornal", como secretário.

Logo depois das eleições, sairá "O Semanário", de Osvaldo Costa, semanário político e noticioso, que será impresso nas oficinas das "Folhas" de São Paulo e distribuído no Rio.

Críticas ao prefeito por permitir cinema no Teatro C. Gomes

CÂMARA MUNICIPAL

O fato do prefeito ter permitido ao Teatro Carlos Gomes funcionar, também, como cinema, foi apontado, ontem, na sessão da Câmara Municipal, como ilegal, já que a legislação que rege matéria é federal.

Essa, a opinião do sr. Magalhães Júnior. Para o sr. Raul Brunini, que levou a questão para o debate, o prefeito abriu um precedente perigoso que poderá pôr em risco da extinção dos salões dedicados às representações teatrais da cidade.

SÚMULA DA SESSAO

Expediente, presidência do sr. Salomão Filho.

O sr. Frederico Trota criticou as razões do veto do prefeito oposto ao projeto 102, de sua autoria.

O sr. Gama Filho voltou a condenar a atitude da Light, retirando bondes da circulação, com extinção de várias linhas.

O sr. Raul Brunini congratulou-se com o prefeito pelo êxito que vem alcançando o Hospital de Toxicose, dedicado ao tratamento infantil.

O sr. Odilon Furtado protestou contra o fato da professora Lídia Ramos estar, no exercício de suas funções, fazendo propaganda partidária, em benefício da candidatura Juarez Távora.

O sr. Anibal Espinheira respondeu ao sr. Frederico Trota, achando que o prefeito fêz bem em vetar o projeto 102.

O sr. Nilo Romero propôs, sendo aprovado, um voto de protesto contra a Light por estar extinguindo linhas de bondes.

O sr. Celso Lisboa propôs, e foi aprovado, um voto de congratulações com o Tribunal de Contas da Prefeitura por ter elegido para presidente e vice-presidente, respectivamente, os ministros Olímpio de Melo e Gama Filho.

O sr. Levi Neves congratulou-se com os ministros acima pelos postos a que foram conduzidos. Destacou que se trata de dois elementos que vêm se batendo denodadamente pela autonomia do Distrito Federal.

O sr. Manoel Blasquez falou para criticar a atitude da Light, retirando bondes do tráfego.

O sr. Alvaro Dias elogiou Piedade Coutinho pelo trabalho que vem desenvolvendo em prol da recuperação de crianças atacadas de paralisia infantil.

O sr. Geraldo Moreira elogiou a entrevista pró-legalidade do Ministro da Guerra.

ORDEM DO DIA

Presidência do sr. Salomão Filho.

Continuou sendo discutido o requerimento de urgência para o projeto que abre crédito para pagamento do abono. Não chegou a ser votado. Foi aprovado, em segunda discussão, o projeto que institue a medalha de bons serviços para funcionários da Prefeitura.

MAIS DUAS SALAS DE AULA

A sra. Ligia Bastos pediu ao prefeito providências para que seja removida do prédio em que funciona a Escola Conde de Agrolongo a sede do Pôsto Médico do 11º Distrito Médico, a fim de que possam ser iniciadas as obras para adaptação de duas salas de aula; e que seja mandado cercar o terreno adjacente à escola, onde será construído um abrigo.

COISAS QUE UMA DONA DE CASA DETESTA:

por isso, a dona de casa experiente tem na cozinha um exaustor

Maior capacidade de aspiração. Mais fácil de limpar-se • Luz vermelha indicando quando está ligado • Pintado com esmalte creme especial - não risca.

Jotaré

ENCO RÁDIO LTDA.
Av. Mal. Floriano, 41 — Tel. 43-8487

Diario Carioca

Diretor Presidente Horácio de Carvalho Junior
Diretor Redator Chefe Danton Coelho

Fundado em 17 de julho de 1928

RIO DE JANEIRO, 31 DE AGOSTO DE 1955

A nossa opinião

Coelho e o golpe

O sr. Danton Coelho, última aquisição da campanha golpista, tornou-se o centro de interêsse de quantos aspiram a encontrar pretextos para subverter a normalidade do pleito e incitar as Fôrças Armadas contra o processo democrático. Antes de mais nada, convém lembrar que a famosa legenda "contra o roubo e o golpe", depois de ter aderido ao golpe, acolhe agora à sua sombra protetora o sr. Ademar de Barros, completando-se a inversão de posições para a tarefa de salvação da Pátria.

Num rápido "speech" proferido ontem ao microfone de algumas emissoras cariocas, o sr. Danton Coelho, feito candidato à vice-presidência — fato que procurou explicar como decorrência das suas atividades de "pombo correio" — o sr. Danton Coelho enquadrou-se perfeitamente nos esquemas de persuasão e de propaganda da camarilha golpista. Começou êle por justificar, como a incitá-la, a intervenção de chefes militares na situação sucessória, apontando como patriótico o pronunciamento de generais na votação pelo Legislativo da recente lei eleitoral. E foi mais adiante, insinuando que, por intermédio de advogado, pretende entregar-se à exploração da sua ridícula denúncia para, por seu intermédio, impugnar regitros de candidatos.

Já ontem, o jornal dirigido pelo sr. Coelho convidava o sr. Jango Goulart a renunciar à sua candidatura à vice-presidência, como se uma intriga municipal, articulada com malícia e impudor, fôsse de molde a provocar abalos nacionais. Ora, o sr. Coelho sabe perfeitamente que sua denúncia não tem em si o menor valor nem qualquer importância, entrosando-se antes como elemento de um esquema geral traçado pela frente golpista para uma nova tentativa de derrubar as instituições democráticas. O sr. Coelho sempre foi, aliás, um adversário do regime, não se devendo esquecer que, na sua rápida passagem pelo Ministério do Trabalho, notabilizou-se pela propaganda da "reforma de cabo a rabo", expressão pitoresca com que traduzia, na sua ignorância geral dos assuntos, seu sincero desejo de ver eliminadas as franquias democráticas.

Da reforma de cabo a rabo à aliança com a UDN golpista, foi um passo natural para o sr. Coelho, está na linha das suas convicções e do seu destino, como está no destino da UDN incorporar, no correr da sua estranha aventura política, todos os marginais e descontentes com o processo institucional.

Nada tem assim de estranhável a participação do ex-Ministro do Trabalho de Vargas na conspiração de uma reduzida frente de golpistas civis e militares. Encarregou-se o sr. Coelho da parte mais ingrata do trabalho: a de arranjar pretextos, a de tramar intrigas e planos escusos que, à semelhança do famoso plano Cohen, deverão funcionar como estacas sôbre as quais pensam apoiar-se os agentes da subversão.

O sr. Coelho, porém, não conseguirá impressionar à opinião pública, acostumada a ver nele um instrumento de manobras escusas. Mais uma vez será reposto êle no seu lugar, prosseguindo o regime, vivo e resistente, na sua marcha para levar a melhores dias o povo brasileiro, inclusive a parcela operária que, por ilusão política, terá sido levada em certo momento a acreditar no homem que agora faz o papel do traidor.

A participação nos lucros

O problema da participação dos trabalhadores nos lucros das emprêsas continua na ordem do dia. O projeto de lei em discussão no Senado está sendo estudado e recebendo emendas. Sôbre êle acaba de pronunciar-se o Conselho Nacional de Economia, por solicitação do Monroe. Êste parecer tem sido criticado, sobretudo na parte em que condiciona a percepção de vantagens ao prazo mínimo de três anos na firma. Dizem que tal restrição exclui os empregados contratados por curto período, como acontece nas obras de construção civil e muitas outras.

Tudo isso mostra a complexidade da matéria. Desde 1947, quando foi apresentada à Câmara a primeira proposição sôbre o assunto, até os dias atuais, vários projetos no Legislativo já foram elaborados, bem como inúmeros estudos nas associações de classes e círculos interessados na regulamentação do inciso constitucional. Grandes progressos obtiveram os esforços desenvolvidos no sentido de resolver a questão. No entanto, ainda não se encontrou a solução satisfatória. Vale dizer: é cedo para votar a lei. Certamente com o correr do tempo o enigma será decifrado. Melhor será retardar um pouco mais o caso do que procurar resolvê-lo de modo incompleto ou deficiente. A pressa é inimiga da perfeição. Os legisladores devem agir com prudência e senso das realidades.

Disputa em tôrno de cargos

O Senado ofereceu ao país um belo exemplo de civismo e senso de responsabilidade. Votou rapidamente o substitutivo da Câmara instituindo a cédula única. No Morro não houve ambiente para as cavilações da UDN. Uma vez que a Justiça Eleitoral aceitou a solução consubstanciada naquele projeto, os senadores não perderam tempo em sofismas e chinesices. Transformou em lei a proposição, fazendo-a subir imediatamente à sanção presidencial. E assim ficou encerrado no Legislativo as últimas divergências quanto às eleições. Agora, é cumprir o imperativo legal, realizando-se o pleito a 3 de outubro, e empossando-se o eleito na data fixada pela Constituição, ou seja, 31 de janeiro de 1956.

E a UDN que cuide de seus candidatos, entre os quais figura o próprio presidente do partido da "eterna vigilância" em tôrno de cargos. Há um ano que domina o sr. Café Filho, monopolizando até recentemente tôdas as nomeações, inclusive de titulares de cartórios. No momento começa a ceder terreno para o sr. Ademar de Barros, que está dominando o Ministério do Trabalho, os Institutos de Previdência e Imigração, os sindicatos, o Fundo Sindical e as Delegacias do Trabalho nos Estados... Vejamos em que terminará essa corrida empreguista entre o PSP e a UDN.

O tiro pela culatra

Os adversários da candidatura do ilustre sr. Juscelino Kubitschek à Presidência da República estão apavorados com a esmagadora antevisão da vitória do movimento nacional em tôrno do nome do ex-Governador de Minas Gerais e do seu companheiro de chapa, sr. João Goulart.

Ao invés de travarem luta leal e honesta, dentro do terreno das idéias, agitando debates de programas e de doutrinas, para que o povo pudesse livremente apreciar o valor de cada um dos candidatos, atiraram-se à obra ingrata da calúnia e da mentira, da intriga e do mexerico, visando criar para os candidatos da aliança PSD-PTB-PR um clima de desconfianças desconcertantes.

Veio essa história do "golpe" que acabou sendo definitivamente golpeada com entêrro de quinta classe, sem coroas, sem chôro e sem vela. Depois, essa outra farsa ignóbil de uma suposta aliança com os comunistas que por muito explorada, já caiu no terreno da desmoralização. Nem vale a pena entrar em detalhes para mostrar que o sr. Juscelino seria incapaz de qualquer acôrdo político com os sectários de uma doutrina antidemocrática, de filosofia materialista, membros de um partido posto fora da lei pela Justiça do nosso país.

A opinião pública já formou o seu juízo sôbre o assunto. E as campanhas insufladas por adversários do sr. Juscelino tiveram, aliás, uma grande vantagem: aumentaram as simpatias populares em tôrno da chapa nacional, reforçaram os elementos de apoio aos candidatos e fortaleceram a incontestável vitória que será concretizada a 3 de outubro. O tiro, portanto, saiu-lhes pela culatra...

O PRESIDENTE CAFÉ E O HOSPITAL DE CLÍNICAS

MAURICIO DE MEDEIROS

Lamentei não ter podido comparecer à Mesa Redonda que os estudantes de medicina da Universidade do Brasil promoveram para discutir medidas tendentes a apressar a construção do Hospital de Clínicas na Cidade Universitária. Não que eu tivesse qualquer idéia nova sôbre o assunto, ou que considerasse que a minha palavra ali fosse necessária. Desejaria, apenas, manifestar-lhes a minha solidariedade e felicitá-los pela iniciativa, que neles demonstra amor desinteressado pelo ensino.

Esta foi uma observação que pude fazer nestes últimos anos de minha carreira de magistério: o crescente interêsse do estudante de medicina pelas coisas da Faculdade.

Ainda nos últimos dias de aula do 1.º período letivo dêste ano fiz um inquérito entre os doutorandos. Formulei várias perguntas. Meu objetivo principal era saber como êles tinham considerado o ensino da parte geral da Psiquiatria no 4.º ano — inovação de que fui autor — e se julgavam inútil o ensino da parte clínica no 6.º ano, seguido obrigatòriamente por todos.

Havia outras perguntas de ordem geral.

As respostas, a que todos se prestaram demonstraram cabal interêsse pelas questões de ensino.

Se, pois, nunca fui pessimista quanto à mentalidade dos estudantes de minha Faculdade e seu senso crítico, êsse inquérito, cujos resultados divulgarei ainda êste ano em trabalho de confronto fortificou essa minha opinião.

A despeito de tôdas as falhas de nosso ensino, há hoje muito maior compreensão entre alunos e professôres e, de um modo geral, muito maior aproveitamento no ensino, do que outrora.

Quando em 1947 eu me deixei contagiar pelo entusiasmo do então ministro Clemente Mariani pela Cidade Universitária, sugeri ao ilustre titular da pasta da Educação que iniciasse a grande obra pela construção dos núcleos residenciais para estudantes e pelo Hospital de Clínicas.

Os núcleos residenciais para estudantes constituíram uma obra humana, pois continua a ser dos problemas mais angustiosos do nosso estudante o da moradia, que para a maioria é, atualmente, em pensões e quartos mobiliados, onde o acúmulo não favorece o isolamento necessário ao estudo.

O Hospital de Clínicas, além de resolver o atual problema de locomoção de nossos alunos, que devem frequentar aulas nos quatro pontos cardiais da cidade, cria o ambiente necessário para a interpenetração das várias modalidades do ensino clínico, interpenetração cada vez maior em face do conceito unitário dominante hoje em Medicina.

Se a Faculdade de Medicina da Universidade de São Paulo é hoje internacionalmente considerada uma escola-padrão, não é apenas pelo alto nível cultural de seus professôres (aliás muito melhor pagos que os da nossa Faculdade), nem pelo limite rígido de 80 alunos para a matrícula, mas principalmente pela interpenetração entre ciências básicas e clínicas, dada a proximidade do edifício da Faculdade e o majestoso Hospital de Clínicas.

O conjunto médico da Universidade de São Paulo, com sua Faculdade, sua Escola de Enfermagem, seu modelar Hospital de Clínicas, que o sr. Ademar de Barros fêz construir e onde funciona o Pronto Socorro da capital paulista — permite um ensino eficiente e um preparo que está hoje colocando o meio médico paulista em posição invejável.

Bastaria um pormenor para realçar a vantagem dessa interpenetração que o Hospital de Clínicas facilita.

Visitando em 54 a excelente Clínica Psiquiátrica dirigida por meu eminente colega prof. Pacheco e Silva, ali encontrei, convalescendo e sendo reconfortados psicoteràpicamente, doentes psicossomáticos das clínicas gerais do Hospital. Dada a vizinhança da Clínica Psiquiátrica com o Hospital, os doentes nem se apercebiam do caráter especializado da Clínica para a qual tinham sido transferidos.

Invejei o meu ilustre colega. Na verdade, que adianta ao ter ensinado aos meus alunos que é enorme a percentagem de doenças somáticas de origem psíquica se para curá-las lhes falta o lugar apropriado à indispensável psicoterapia?

Por uma multiplicidade de aspectos pedagógicos, o Hospital de Clínicas é a base indispensável para a maior eficiência do ensino médico.

Na preocupação de economizar o Govêrno não só reduziu no Orçamento a verba destinada à Cidade Universitária como, dentro de seu plano de execução orçamentária, reteve cêrca de 20% do que a Lei do Orçamento fixou para êsse fim.

O que os estudantes de medicina pedem é que seja liberada a parte relativa ao Hospital de Clínicas e que é estimada em 25 milhões de cruzeiros.

Nada mais justo.

Estou certo de que o presidente Café Filho, um auto-didata, que triunfou pelo próprio esfôrço, compreenderá o nobre anseio dos jovens estudantes de medicina que querem aprender melhor para melhor servir mais ao país.

Resposta do clero aos peronistas

Roger Maffre

BUENOS AIRES — Em tôdas as igrejas da arquidiocese de Buenos Aires, os sacerdotes procederam domingo à leitura de uma declaração que constitui uma resposta indireta aos ataques de que o clero argentino vem sendo objeto por parte dos meios peronista militantes. Por esta declaração, lida ao invés do sermão, a autoridade eclesiástica refutou os argumentos dos que sustentam que a Igreja na Argentina invade um terreno que não é o seu, inclinando se principalmente sôbre os problemas sociais e os da juventude estudantil. A autoridade eclesiástica proclama que a Igreja não pode desinteressar-se da sorte dos homens na terra e que não poderia, conseqüentemente, limitar-se a desenvolver suas atividades no interior do templo. Mas ninguém deveria considerar com desconfiança as intervenções da Igreja na vida natural dos homens, porque a Igreja é um movimento essencialmente apolítico, que não atenta contra qualquer soberania temporal nem contra as atividades de qualquer instituição.

Esta declaração visa, particularmente, o recente artigo de um jornal que reflete, freqüentemente, o ponto de vista do general Perón. Êste artigo afirmava, principalmente, que bastará que as autoridades argentinas, cumprindo seu dever emprestassem seu apoio às organizações estudantis, para que os políticos e religiosos que, antes, não experimentavam qualquer atração por essas atividades pusessem-se febrilmente a criar outras organizações de estudantes e a combater a ação governamental nesse domínio.

A declaração do episcopado lembra, a propósito, que a Igreja sempre participou da vida da nação. Ajudou a resolver o problema social e, na Argentina, fundou, com êsse intuito, em 1892, os círculos católicos operários; em 1922, a Federação dos Empregados e em 1944 a Juventude Operária Católica.

A Igreja, prossegue o documento, estimula os esportes. Fundou na Argentina o Ateneu Juventude em 1934, o Ateneu da Vanguarda dos Operários Católicos em 1938, o Ateneu Feminino em 1949. A Igreja interveiu nos problemas da juventude estudantil. Desde 1908 vem criando círculos católicos, de nível secundário e universitário. A Igreja leva seus olhares muito além dos de tôdas as instituições. Eis porque não é adversária, mas colaboradora. E' necessário dizer da Igreja Católica, como do Cristo: não veio anular, mas aperfeiçoar tôdas as coisas.

Finalmente, a partir de 1936, a Igreja fundou lares universitários. A Igreja possui seus próprios colégios e foi ela quem criou os primeiros estabelecimentos escolares na Argentina. Possui hospitais e houve tempo em que todos os hospitais eram hospitais da Igreja. Ninguém pode ver com maus olhos estas intervenções da Igreja Católica nas atividades normais dos homens.

A Igreja Católica, cuja missão é supranacional, é universal, pois que se estende ao mundo inteiro. Esta missão não se limita a uma nação, abrange todos os povos, todos os homens, a humanidade inteira. Não é, porém, um movimento internacional como o comunismo. O comunismo é um movimento político e seu caráter internacional pode ser contrário à soberania de uma nação. Pelo contrário, a Igreja Católica é um movimento essencialmente apolítico e sua universalidade não invade qualquer atividade temporal.

EFEMÉRIDES

31 DE AGÔSTO

1881 — Morre, na França, Pedro Luís Napoleão Chernoviz, médico famoso, vindo para o Brasil em 1840. Sócio da Academia Imperial de Medicina. Exerceu a medicina na Côrte, tendo se naturalizado brasileiro. Deixou vários trabalhos e obras sôbre medicina. Cavaleiro da Ordem de Cristo.

Ciência ao alcance de todos

BIO-METAIS — II

Em recente artigo comentamos de modo geral a ação dos metais nas plantas, no qual prometemos voltar ao assunto, com o objetivo de esplanar a ação específica de alguns metais.

Como foi visto a maioria dos metais têm uma ação dinâmica ou catalizadora isto é, são os aceleradores das reações químicas que se passam no interior do protoplasma de vegetal. Entretanto existe alguns que possuem uma ação plástica isto é, estão diretamente ligados a estrutura dos vegetais. Êsses metais são o potássio, sódio, cálcio e o magnésio.

Inicialmente temos o potássio que é o metal mais encontrado nas plantas onde existe grandes depósitos. Êsse metal tem uma grande permeabilidade em relação a membrana celular e, devido a este fenômeno apresentamos uma grande mobilidade. O acúmulo de potássio se dá de preferencia nas zonas de crescimento dos vegetais, existindo também nos tubérculos e bulhos. O potássio sob a forma de sais minerais ou orgânicos, sendo êstes sais os mais importantes elementos solúveis encontrados nas cinzas vegetais. Cultivando-se plantas em meios sem potássio verifica-se que o desenvolvimento das raízes, bem como a formação de tubérculos e de frutos não se desenvolvem normalmente.

Na ausência de potássio a foto-síntese não se processa e portanto não há fixação de gás carbônico que é vital para a vida. Entretanto ainda não é bem conhecido o mecanismo pelo qual se processa a ação do potássio no foto-síntese. Além da ação na formação do glucídeos, o potássio toma parte na formação dos protídeos.

O sódio que às vêzes toma o lugar do potássio não é entretanto um elemento indispensável como êste metal. O sódio apresenta uma permeabilidade bem menor que o metal tratado anteriormente êsse fato acarreta menor troca de íontes no interior das células. Segundo autores, o sódio substitui o potássio em certas funções celulares tendo como função primordial, entretanto neutralizar certos sais tóxicos que se formam no interior dos vegetais.

A importância do cálcio não está sòmente da sua ação no vegetal pròpriamente dito, mas também no solo pois aí êste bio-metal funciona como elemento regulador de absorção do vegetal isto é o controlador dos elementos que a planta retira do terreno para se manter. A presença de cálcio no solo age sôbre o pH do mesmo elevando-o, pois combina-se com os ácidos aí existentes o que trás a diminuição da acidez. Partindo dessa ação do cálcio podemos dividir as plantas em calcífugas e calcícolas que corresponde a plantas que vivem melhor em terreno ácido e as que têm preferência por terrenos mais alcalinos portanto, solos ricos em cálcio.

O cálcio acumula-se nas plantas sob a forma de sais minerais e de compostos orgânicos, aparecendo principalmente nas folhas, sendo que uma das suas funções é neutralizar os ácidos orgânicos nos vegetais, dando origem aos tartaratos, etc., que são solúveis. A migração dos glucídios e a formação de protídeos e ionte cálcio tem sua importância pois na sua ausência êsses fenômenos são retardados. E mais a carência de cálcio acarreta a desintegração celular, principalmente dos tecidos terminais das raízes. O cálcio como o potássio é indispensável nas plantas verdes, podendo, entretanto ser dispensável nas plantas acloro-filadas.

O magnésio é um elemento sempre presente nas plantas que realizam a função clorofiliana, pois, êste metal está ligado a molécula da clorofila que é elemento central da foto-síntese. Entretanto, o magnésio existe em quantidade inferior ao cálcio, sendo que os depósitos principais estão nas folhas, nos grãos de pólem e nas sementes, principalmente nas oleaginosas.

A penetração do magnésio no metabolismo do vegetal é mais fácil do que a do cálcio, sendo que a pobreza do solo-metal produz maior desequilíbrio no metabolismo da planta, pois abrange diretamente uma das funções mais importantes do vegetal: a foto-síntese. Outra função importante do magnésio é de condutor do fósforo, pois êste só se desloca nos tecidos vegetais à custa de combinação nas quais o magnésio está sempre presente. O magnésio devido a sua presença na clorofila é um elemento de veras indispensável, não só para as plantas, mas também para todos os seres vivos que vivem em última análise da otosíntese realizada pelos vegetais verdes fornecendo alimentos para todos os seres vivos.

Como o único metal de ação essencialmente catalítica temos inicialmente o ferro que é elemento vital para as plantas, por está ligado diretamente a função clorofiliana. O ferro não faz parte da molécula da clorofila, mas a sua presença é indispensável para a sua formação, como o magnésio é indispensável na molecula. E é portanto, a ação do ferro permanentemente catalítica. O ferro existe em pequena quantidade nos vegetais, mesmo que o solo onde vive o vegetal seja rico pois a absorção pelo vegetal nunca é maior do que as suas necessidades.

Os metais referidos são os de menor importância na vida dos vegetais mas ao lado dêsses encontramos ainda o manganês que tem ação sôbre o crescimento; o alumínio que parece, segundo recentes pesquisas, estar ligado ao metabolismo de água; o cobre e o zinco também estão presentes na grande maioria dos vegetais.

Além dos metais referidos temos outros que são encontrados no reino vegetal, mas seu papel no interior das plantas é pouco conhecido. Da ação, dos metais aqui analisados vimos que a ação plástica dos mesmos está melhor conhecida do que o papel catalico que os mesmos representam nas atividades celular e tessular dos vegetais.

Novo "complot"

DAMASCO, 30 (*AFP*) — No transcurso dos últimos dias a imprensa deu a entender, repetidas vezes, que "altas personalidades civis e militares" poderiam estar implicadas em um novo "complot" cuja descoberta, ocorrida há algumas semanas, determinou a prisão de um certo número de oficiais e de civis".

Contra o adiamento

HELSINQUE, 30 (*AFP*) — O sr. Penh Chen, presidente da delegação de parlamentares chineses que pedira a sua admissão no seio da União Interparlamentar, enviou uma carta a lord Stansgate, presidente da União, carta publicada ontem, na qual declara ser contrária aos estatutos do referido organismo a decisão do seu "comitê" executivo de adiar o exame do pedido da China Popular.

A OPINIÃO DO LEITOR

A cidade sem um serviço de combate a incêndios

DO LEITOR Renato de Alencar Faria:

"Nenhuma desculpa pode ser apresentada pelas autoridades Federais nem Municipais a respeito do desastre do Vogue.

Mais uma vez Deus demonstrou que é brasileiro, deixando morrer só cinco pessoas em vez de 50 ou 100. Pois êste incêndio poderia ter sido em outro Hotel com centenas de hóspedes ou, num prédio de apartamentos com centenas de homens, mulheres e crianças. O Corpo de Bombeiros do Rio de Janeiro teria ficado e, talvez ainda ficará, de braços cruzados diante do espetáculo de dezenas de pessoas lançando-se pelas janelas para a rua!

O que é incompreensível é que o serviço de bombeiros não pertença à Prefeitura, a quem pagamos impôsto predial. Certamente, seu serviço não seria mais eficiente mas nunca poderemos esperar uma melhor coordenação a fim de salvar nossas vidas e nossa propriedade. Afinal pagamos impostos municipais para quê?

Todos se lembram que a CEXIM não deu licença de importação para mangueiras pedidas pelo Corpo dos Bombeiros, mas concedeu licença para a CIREI para 2.000 carros Dodge.

A lição que devemos tirar do triste espetáculo do incêndio do "Vogue" é que devemos mudar nossa atitude em geral, que a população do Rio está sendo sacrificada em consequência da má administração que temos — resultado da crise moral em que estamos: todo mundo quer ganhar dinheiro, de preferência roubando, a Nação que se dane!

Se nosso Corpo de Bombeiros não está aparelhado para combater incêndios, também não está aparelhado para prevenir incêndios. Porque sem dúvida, houve motivos para êste incêndio passar de andar para andar, num edifício de cimento armado. Torna-se necessário uma visita de peritos dos Bombeiros a todos os hotéis, apartamentos, fábricas, escolas, hospitais etc., etc., a fim de verificar se as disposições (que devem existir) estão sendo observadas. Também, se existem extintores de incêndio em suficiência e em lugares apropriados.

Porém, infelizmente as providências acima, não são as únicas que o Rio de Janeiro precisa. Já foram demitidos os engenheiros da Prefeitura que permitiram a construção dos vários prédios que desabaram, com sacrifício de dezenas de vidas? Hoje, as construções estão sendo acompanhadas por engenheiros da Prefeitura?

Mais, temos umas 500 mortes por ano devido a atropelamentos nas ruas, e milhares de feridos e aleijados em consequência da falta dum corpo de policiais espalhado pela cidade, para multar excesso de velocidade, para multar imprudência e prender e condenar nossos chauffeurs de lotação, de ônibus, dos carros oficiais e outros criminosos que correm como loucos e não respeitam sinais e a vida alheia. Para ter um tráfego em condições, evitar a morte dos nossos filhos ou do ganha-pão duma família precisamos de pelo menos 2.000 policiais para fiscalizar nosso tráfego e não só nos cruzamentos ou multar "por estacionamento em lugar proibido", a única coisa que parece que fazem, e que interessa.

Mas temos umas 500 mortes socorridas em hospitais. Hoje, o Pronto Socorro no Rio são 2 velas colocadas ao lado do cadáver por um transeunte e roubo do relógio e dinheiro da vítima por outro transeunte. Polícia e Assistência — nunca. Por fama de hospitais sofrem ou morrem no Rio cada ano, inútil e desnecessàriamente, pelo menos 100 mil pessoas.

E nós ainda achamos que temos uma administração que somos bons pais e boas mães de família. Assistimos passivamente a tudo, permitimos falsificação do leite, com todos os fiscais na Prefeitura, permitimos roubo no pêso, apesar da "rigorosa" fiscalização da nossa Prefeitura.

A base de todo êste mal é que temos 65 mil funcionários na Prefeitura, que absorvem tôdas as rendas, que podiam ser usadas para melhorar nossa cidade, torná-la uma cidade civilizada e não uma cidade assassina. E o remedio não é aumentar os impostos"

Os problemas mundiais e os jovens

Por JOHN CLEWS

LONDRES — agôsto, 55 (B. N. S.) — Representantes das Uniões nacionais de estudantes de 53 países reuniram-se recentemente na Universidade de Birmingham, Inglaterra, para o seu 5.º Congresso Internacional. Êsses delegados representavam tôdas as partes do globo, com exceção da União Soviética, China e Europa Oriental. A Conferência durou 10 dias, terminando com uma gigantesca sessão de 16 horas. Através do trabalho ininterrupto de intérpretes, a conferência foi conduzida em três idiomas — inglês, francês, e espanhol.

Os objetivos da Conferência eram o melhoramento da cooperação no âmbito internacional, em atividades como permutas de viagens e estudos, assistência mútua, troca de informação atividades culturais e problemas sociais e econômicos comuns a todos os países.

A história dêsses Congressos Internacionais de Estudantes, pode-se dizer, reflete o curso dos assuntos internacionais do após-guerra. Depois da conflagração, as principais uniões estudantis do Oriente e Ocidente se reuniram em Praga e criaram a União Internacional de Estudantes. Em 1948, contudo, o descontentamento era crescente entre os membros ocidentais, em virtude da posição que a U. I. E. assumiu frente aos acontecimentos na Europa Oriental. Depois da recusa da União em tomar qualquer iniciativa sôbre as expulsões dos estudantes das universidades tcheco-eslovacas em 1949 e da eliminação da organização estudantil iugoslava em 1950, a maioria das representações não-comunistas demitiu-se, em sinal de protesto. Uns poucos permaneceram para tentar reformar a União, mas o Congresso Mundial de Estudantes em Praga, em 1950, com suas constantes acusações aos não-comunistas, convenceu-os de que nada podia ser feito. Agora, quase tôdas as uniões nacionais não-comunistas deixaram a U. I. E., inclusive membros-fundadores como a União Nacional de Estudantes da Grã-Bretanha, a União Indonésia e a União Nacional de Estudantes da África do Sul.

Durante o Congresso de Praga de 1950, os líderes estudantis não-comunistas que compareceram reuniram-se privadamente para discutir a situação. Como resultado, as uniões escandinavas organizaram uma conferência internacional em Estocolmo, em dezembro de 1950, para estudar as possibilidades da cooperação estudantil internacional sem o sectarismo que caracteriza a U. I. E. Essa conferência à qual 21 uniões nacionais se fizeram representar, reconheceu a necessidade de uma organização não-formal que se reunisse pelo menos uma vez por ano para discutir os projetos práticos no campo de viagens de estudantes, bolsas, problemas acadêmicos etc. Tôdas essas questões e êsses projetos deviam ser dirigidos mais por uma união nacional do que por um secretariado internacional. Assim, não se cuidaria de se criar um organismo internacional rival da U. I. E.

Uma das decisões da conferência de Estocolmo foi mandar uma delegação de estudantes em viagem pelos novos colégios africanos. Essa viagem realizou-se no fim do ano passado. Foi tão vitoriosa que uma delegação idêntica deverá seguir para a Ásia no fim dêsse ano a fim de visitar 6 países em três meses.

Sucessivas Conferências Internacionais de Estudantes foram realizadas: em Edimburgo, em janeiro de 1952, em Copenhagen, em 1953, em Istambul, em 1954, e êsse ano em Birmingham. A 6.ª conferência está marcada para o próximo verão e os convites já foram enviados, até mesmo a regiões tão distantes como as Filipinas e Costa do Ouro.

Esses dois últimos lugares bem demonstram as mudanças que se vêm operando na estrutura das conferências em Estocolmo, os 21 sindicatos nacionais procediam quase que inteiramente da Europa Ocidental e da América do Norte. Em Edimburgo, a Indonésia estava representada e só depois de Istambul é que os países menos desenvolvidos começaram a se apresentar em maior número. Em Birmingham, êste ano, a situação era completamente diversa. A Europa e a América do Norte formavam a minoria, enquanto que os representantes asiáticos, africanos e latino-americanos eram os mais numerosos.

Isto é um fato notável após um espaço tão curto de tempo. Significa entre outras coisas, que o Congresso Internacional de Estudantes é agora muito mais representativo do que a União Internacional de Estudantes. O Congresso Internacional de Estudantes e seu Secretariado Coordenador recebem o apoio ativo de mais de 50 uniões nacionais de estudantes. A União Internacional de Estudantes, por outro lado, tem atualmente apenas 20 representações nacionais em suas fileiras, quase tôdas da China comunista e da órbita soviética. Os demais participantes da União Internacional dos Estudantes são grupos partidários minoritários, sem real significado na vida estudantil de seus países.

A União Internacional de Estudantes está bem ciente dessa situação. No passado, juntamente com as uniões estudantis da órbita soviética fazia tudo o que podia para atacar o Congresso Internacional de Estudantes e o Secretariado Coordenador. As associações da órbita soviética receberam convites diretos para fazer parte do Congresso Internacional de Estudantes, e a União Internacional, como qualquer outro organismo, era livre para assistir às reuniões, a título de observador; mas êles ignoraram o oferecimento.

S. A. DIÁRIO CARIOCA

Administração e Redação
AVENIDA RIO BRANCO N. 25
Sede Própria

SUCURSAL EM SÃO PAULO:
AV. IPIRANGA, 879 — 13.º ANDAR — SALAS 131 e 132
Telefones: 35-5369 e 36-4564

SUCURSAL EM BELO HORIZONTE
AV. AFONSO PENA, 774 — 3.º ANDAR — SALA 308

TELEFONES

Diretor-Geral	43-6465
Diretor Redator-Chefe	43-5574
Gerente	43-3930
Gerência	23-4643
Chefe da Redação	43-5574
Secretaria	43-3539
Política	23-1437
Economia e Finanças	23-3239
Reportagens	23-4472
Polícia	23-5082
Esportes e Suplementos	23-3239
Departamento Promoção e Vendas	23-3662
Depto. Gráfico	43-5609
Depto. de Publicidade	23-3763
Depto. de Publicidad	43-6357

ASSINATURAS
VENDA AVULSA

	Cr$
Número do dia	1,50
Anual	200,00
Semestral	120,00

BRASIL E PAISES DA CONVENÇÃO POSTAL

OUTROS PAISES

	Cr$
Anual	350,00
Semestral	200,00

RECLAMAÇÕES

Qualquer irregularidade de falta de jornais nas bancas ou entrega do DIARIO CARIOCA aos nossos assinantes deverá ser reclamada ao "Departamento de Promoção e Vendas" por carta ou pelo telefone 23-3662

VIAJANTES

Percorrem o interior dos Estados os nossos inspetores RUALDO PERROTA e GENARO MANSUR.

O Dia Astrológico

Hoje, 31 — Impróprio para iniciar viagens. Perturbações políticas e perigo de desastres e incêndios.

ACONTECERA' HOJE, AO LEITOR

Seguem-se as possibilidades felizes ou não de hoje, com horas e números razoáveis para todos os leitores nascidos a qualquer dia, mês e ano dos seguintes períodos:

PARA OS NASCIDOS:
ENTRE 22 DE DEZEMBRO E 20 DE JANEIRO:

Saúde abalada, indisposição orgânica e ceticismo, 13, 14 e 15; 40, 50 e 51 (horas e números).

ENTRE 21 DE JANEIRO E 18 DE FEVEREIRO:

Chance nas empresas e sucessos sociais, 10, 19 e 20; 28, 37 e 45 (horas e números).

ENTRE 19 DE FEVEREIRO E 20 DE MARÇO:

Notícias de viagens, indecisão nas atitudes, 14, 23 e 34; 5, 7 e 1 (horas e números).

ENTRE 21 DE MARÇO E 20 DE ABRIL:

Lutas interiores, natureza impulsiva. A tarde e a noite serão agradáveis, 16, 21 e 22; 38, 93 e 94 (horas e números).

ENTRE 21 DE ABRIL E 20 DE MAIO:

O dia não é de bons auspícios: é preciso meditação, 4, 5 e 6; 31, 41 e 51 (horas e números).

ENTRE 21 DE MAIO E 20 DE JUNHO:

Possibilidades felizes de novas amizades, 1, 2 e 3; 10, 11 e 12 (horas e números).

ENTRE 21 DE JUNHO E 22 DE JULHO:

Mente belicosa. A noite será agradável, com presentes de amigos ou parentes, 7, 8 e 9; 34, 35 e 36 (horas e números).

ENTRE 23 DE JULHO E 20 DE AGOSTO:

Dia contrário, instabilidade e nervosismo, 4, 5 e 6; 31, 41 e 51 (horas e números).

ENTRE 21 DE AGOSTO E 22 DE SETEMBRO:

Males do estômago e nervos abalados, 1, 2 e 3; 10, 20 e 30 (horas e números).

ENTRE 23 DE SETEMBRO 22 DE OUTUBRO:

Disposição alegre e sorte nos amores, 16, 17 e 18; 70, 80 e 90 (horas e números).

ENTRE 23 DE OUTUBRO E 22 DE NOVEMBRO:

Ambiente favorável em todos os setores, 22, 23 e 24; 13, 32 e 42 (horas e números).

ENTRE 23 DE NOVEMBRO E 21 DE DEZEMBRO:

Êxitos sociais, novos encontros e probabilidades de lucros inesperados, 1, 2 e 3; 10, 11 e 12 (horas e números).

MIRAKOFF

uma coisa é prometer,
outra coisa é realizar...
Gleba "B"
1 Serviço de terraplenagem, nivelamento e assentamento de meios fios da área compreendida entre a Av. Sernambetiba (ex-Litorânea), a Variante Estrada dos Bandeirantes-Pontal, a Av. D-E (Canal das Taxas) e a Alamêda D.
2 Serviços de terraplenagem e nivelamento das quadras marginais à Rua (i), entre o Canal das Taxas e a Av. A.
3 Ensaibramento das ruas 4-E e (i).
Gleba "A"
1 Serviços de terraplenagem e nivelamento da Via N.º 9 (60ms de largura).
2 Ensaibramento de uma pista de 13 ms de largura e 1.640 ms de extensão.
3 Serviços de terraplenagem e nivelamento da Av. C (40 ms de largura).
4 Ensaibramento de uma pista de 13 ms de largura e 960 metros de extensão.
5 Serviços de terraplenagem e nivelamento do trecho da Av. B, entre as Av. C e Av. E.
6 Ensaibramento da Avenida E.
7 Serviços de terraplenagem e nivelamento do trecho da Av. E entre as Av. B e A.
8 Serviços de terraplenagem, nivelamento e ensaibramento das ruas 10-E, 11-E, 12-E e 13-E no total de 770 ms
Seu dinheiro vale mais dinheiro no Recreio dos Bandeirantes

O RECREIO DOS BANDEIRANTES

cumpre as promessas feitas aos compradores de seus terrenos.

Ao adquirir um lote de terreno no RECREIO DOS BANDEIRANTES, o Sr. resolveu o problema da proteção de suas economias, presentes e futuras. Mas no ato da compra, a emprêsa vendedora assumiu perante o Sr. o compromisso formal de realizar aquela PROTEÇÃO - tarefa que executa presentemente, promovendo a rápida VALORIZAÇÃO da sua propriedade.

Agora mesmo, por exemplo, estão sendo ativamente atacadas, nas Glebas A e B, para conclusão até o fim do corrente ano, as obras abaixo relacionadas.

RECREIO DOS BANDEIRANTES

Imobiliária S. A.

Rua da Assembléia, 72 — 4.º andar — Tel. 42-3315

Postos de venda no loteamento

ORGANIZAÇÃO DE VENDAS DA **PLANIL**

Loteamento aprovado pela P. D. F. sob N.º 17.306 e registrado, de acôrdo com o Decreto-lei N.º 58, no 9.º Registro Geral de Imóveis sob N.º 249, em 12-3-1954.

IA-1184

Panorama Econômico NO BRASIL E NO MUNDO

Balanço do comércio exterior de janeiro a junho

De acôrdo com as apurações do Serviço de Estatística Econômica e Financeira do Ministério da Fazenda, e conforme dados já anteriormente divulgados, o balanço mercantil brasileiro, no primeiro semestre do ano em curso, acusa o "deficit" de Cr$ 5.862.074.000,00, ou sejam 48.966 milhares de dólares, "deficit" êste bem superior ao registrado no mesmo período do ano de 1954, quando nossa balança comercial acusou o saldo negativo de Cr$ 4.335.620.000,00, ou 18.682 milhares de dólares.

Figuram como principal mercado consumidor de produtos brasileiros os Estados Unidos, que absorveram 38,7% do valor em dólares de nossa exportação, seguindo-se-lhes, em ordem decrescente, a Alemanha, a Argentina, a França, a Grã-Bretanha e o Japão, com participações que oscilaram entre 8,5% e 4,8% do total. Destacaram-se ainda a Suécia, a Itália, a Holanda, a Dinamarca e o Uruguai perfazendo o grupo de principais países. 82% do total de nossas vendas externas.

Na corrente importadora cabe ainda o primeiro lugar aos Estados Unidos, de onde procederam 25,4% de nossas aquisições ao estrangeiro. Vêm a seguir a Argentina e a Alemanha, com participações superiores a 9%, a Venezuela e as Antilhas Holandesas(com 7% cada), a França e a Itália, respectivamente com 6% e 4,3% do total. Figuram ainda em posição de relativo destaque o Japão, a Holanda, a Suécia e a Dinamarca, correspondendo êstes países, em conjunto, a 78% de nossa importação.

Dentre os países mais importantes em nossas trocas comerciais, contribuiram com maiores saldos os Estados Unidos e a Grã-Bretanha, respectivamente com 68,9 e 18,6 milhões de dólares proporcionando-nos ainda saldos favoráveis a Suécia, o Japão, o Uruguai, a Dinamarca e a Holanda. Foi entretanto deficitário o comércio com os demais países do grupo, avultando os saldos negativos verificados em nossas trocas com as Antilhas Holandesas, Venezuela e Argentina, que, em conjunto se elevaram a mais de 116 milhões de dólares.

Reagiu o mercado de café a têrmo

NOVA YORK, 30 (AFP) — O mercado do café a têrmo reagiu, devido a realizações de lucros em conseqüência da viva alta. As ofertas foram absorvidas por procuras comerciais e por compras de cobertura de baixistas. Além disso, foram assinalados saldos de posições de setembro sôbre outros meses. Mencionam os negociantes que os torradoes intervieram no mercado hoje, para renovar os seus estoques, que tinham caído a níveis muito baixos. A penúria de disponível foi posta em evidência hoje ainda, pelo fato de que as compras dos torradoes giraram principalmente quanto aos disponíveis e aos flutuantes próximos. A êsse propósito, não se prevê próxima melhoria dessa situação, pelo fato de que o flutuante brasileiro é avaliado em sòmente 373.000 sacas e porque os estoques nos portos são em 79.035. Os estoques visíveis elevavam-se, em 26 do corrente, a 452.000 sacas, contra 323.000 no ano passado, na mesma data, e 644.000 em 1953. No fechamento, o contrato «S» vendeu 331 lotes, com alta de 36 pontos e baixa de 75; o contrato «B» vendeu 50 lotes, com baixa de 100 a 90 pontos, e o contrato «M» 15 lotes, com alta de 10 a 35 pontos.

Os cafés colombianos tiveram o disponível cotado a 66 e meio centavos.

Alta no preço do café torrado

NOVA YORK, 30 (AFP) — Dois dos principais torradores de café anunciam uma alta de três centavos por libra, do seu preço por atacado, devido ao aumento do preço do café, verde.

A "General Foods Corporation" elevou de três centavos, passando a 91 centavos por libra, o preço do seu "Maxwell House". A "Standard Brands" elevou igualmente de três centavos, passando a 91 centavos, o preço do seu café "Chase and Sanborn".

Cabe lembrar que, desde o mês de julho findo, os preços do café brasileiro e colombiano subiram de quatro centavos por libra.

Além disso, os meios comerciais prevêem uma nova reação das cotações do café, em breve prazo.

Disponibilidades para os leilões

São as seguintes as disponibilidades cambiais para os leilões da próxima semana, nesta praça, distribuidas pela Carteira de Câmbio do Banco do Brasil:

Dia 5 — Us$ Chile pronto 30.000; Us$ Ital., pronto 60.000; Us$ Iug. pronto 240.000; Us$ Urug. pronto 60.000; Us$ ACL pronto 165.000; SWKR 525.000.

Dia 6 — Us$ Arg. pronto 240.000; Us$ Bol. pronto 50.000; Us$ Finl. pronto 300.000; Us$ Nord. pronto 150.000; Us$ Pol. 180.000; FR. BLG. pronto .... 3.750.000; Us$ 120 dias 540.000.

Dia 8 — Us$ Esp. pronto 345.000; Us$ Hung. pronto .... 150.000; Us$ Jap. pronto 300.000; Us$ Tch. pronto 270.000; Us$ Turq. pronto 150.000; DAN. KR. pronto 609.000.

A Colômbia na reunião do F.M.I.

BOGOTA', 30 (AFP) — O ministro colombiano da Fazenda, sr. Carlos Villaveces, chefiará a delegação colombiana à décima reunião anual dos governadores do Fundo Monetário Internacional e do Banco Internacional de Reconstrução e Fomento, que se realizará em Istambul. O ministro colombiano deverá chegar à capital da Turquia no dia 10 de setembro próximo. A delegação iniciará a viagem no dia 3 dêsse mês.

Reunida a mista argentino-brasileira

BUENOS AIRES, 30 (AFP) — Reuniu-se novamente na sede da chancelaria a comissão mista argentino-brasileira que estuda as perspectivas do intercâmbio comercial entre os dois países, em virtude de acôrdo vigente. Nessa oportunidade foram analisados os problemas do tráfego fronteiriço. No fim dos trabalhos houve acôrdo para a realização de nova reunião no fim da presente semana.

LEILÃO DE DIVISAS

Rendeu Cr$ 70.329.400,00 o leilão de divisas realizado ontem na Bôlsa de Valores do Rio cujo resultado damos abaixo:

ESPÉCIES DE DIVISAS	MONTANTE DAS DIVISAS — Cat.	Oferecidas	Licitadas	Sobras	ÁGIOS — Mínimo	Máximo
US$ ARGENTINA ..... PRONTO	1a	12.000	—	12.000	—	—
	2a	48.000	3.000	45.000	30,00	30,00
	3a	96.000	1.000	95.000	35,00	35,00
	4a	72.000	51.000	21.000	40,00	40,00
	5a	12.000	—	12.000	—	—
US$ BOLIVIA ..... PRONTO	1a	25.000	25.000	—	25,00	25,00
	2a	25.000	8.000	17.000	30,00	30,00
US$ FINLANDIA ..... PRONTO	1a	15.000	15.000	—	25,00	25,00
	2a	240.000	240.000	—	30,00	30,00
	3a	39.000	39.000	—	20,20	42,80
	4a	3.000	3.000	—	50,20	50,20
	5a	3.000	3.000	—	108,00	108,00
US$ (USA) ..... A 120 DIAS	1a	248.000	248.000	—	70,20	71,40
	2a	173.000	173.000	—	105,10	109,90
	3a	103.000	103.000	—	160,50	182,60
	4a	11.000	11.000	—	197,00	197,00
	5a	5.000	5.000	—	284,00	284,00

Mercados e Cotações

CÂMBIO LIVRE

O mercado de câmbio livre, funcionou, ontem, na abertura firme, e no fechamento estável.

BANCOS PARTICULARES

Abertura

Dólar, venda	71,70 a	72,00
Dólar, compra ..	70,00	—
Libra, venda	200,00	—
Libra, compra ..	194,00	—

Fechamento

Dólar, venda	71,50 a	71,70
Dólar, compra ..	70,00	—
Libra, venda	200,00	—
Libra, compra ..	194,00	—

O Banco do Brasil afixou as seguintes taxas:

Fechou inalterado.

	Venda	Comp.
Libra	52.6960	51.4080
Dólar	18.82	18.36
Escudo	0.6607	0.6328
Franco suíço	4.4269	4.2834
Peso uruguaio	5.4949	5.2911
Florim	4.9796	4.8579
Marco	4.5098	4.3990
Franco belga	0.3799	0.3639
Coroa sueca	3.6402	3.5513
Coroa tcheca	2.6139	2.55
Coroa dinamarquesa	2.749	2.6340
Franco francês	0.0538	0.0525
Pêso argentino	1.3520	1.3161
Peso boliviano	0.3137	—

OURO FINO

O Banco do Brasil comprou ontem o grama de ouro fino na base de 1.000 e 1.000 em ouro ou amoedado ao preço de Cr$ 20.81.76.

Câmara Sindical

Registraram-se as seguintes médias cambiais, em 27 do corrente.

Países	Mercados Livre
América do Norte, Dólar ..	72,99
Alemanha, Marco	17,30
Holanda, Florim	19,22
Inglaterra, Libra	201,75
Portugal, Escudo	2,58

BANCO Prolar S. A.

DEPÓSITOS
DESCONTOS

Expediente ininterrupto de 9 às 17 horas

R. SETE, 99

Suiça, Franco		17,10
França, Franco		0,20

Janela afixada pelo Banco do Brasil de Bonificações conforme instrução n. 114 da SUMOC.

	2a. Cat.	3a. cat.	4a. Ct.
US$	18,70	24,70	31,70
Inglaterra, Libra	52,360	69.160	88.760
Suiça	4,3608	5.760	7,3924
US$ Conv.	17,19	22,95	29,67
França	0,0491	0,0653	0,0847
Bélgica	0,3406	0,1548	0,5880
Dinamarca	48.132	64.260	83.076
Suécia	3,3249	4.4390	5.7388
Libe: Islândia	48,132	64,360	83.076

CAMBIO

O mercado de câmbio oficial funcionou, ontem, em posição estável e sem alterações nas taxas. O Banco do Brasil para cobranças vencidas em geral para remessas e cotas autorizadas declarou vender libras à vista para entrega pronta a Cr$ 52.69,60 e dólares a Cr$ 18,82. Aquele Banco comprava letras de exportação a Cr$ 51,4080 sôbre Londres e a Cr$ 18,30 sôbre Nova York.

MERCADO OFICIAL

América do Norte, Dólar ..	18,82
Alemanha, Marco	4,5112
Bélgica, Franco Belga	0,3799
Dinamarca, Coroa	2,7499
França, Franco	0,0538
Suíça, Franco	4,4269

MOEDAS

América do Norte, Dólar ..	72,99

Bôlsa de valores

O mercado de títulos funcionou, ontem, ativo e acusou negócios apreciáveis nos papeis em evidência. As apólices da União acharam-se em condições estáveis e as Obrigações de Guerra firmes e melhoradas. Estiveram também firmes as apólices de São Paulo, de sorteio e estáveis as de Minas, com as da 1a. série, frouchas. Os papéis de Companhias, ações, regularam instáveis e variáveis, como se observa das vendas adiante.

VENDAS REALIZADAS ONTEM:

		Cr$
União		
2	Unif. Cr$ 200 Extrav.	80,00
1	Idem Cr$ 1.000 Extrav.	500,00
60	D. Emis. pt.	820,00
183	Idem	823,00
35	Idem	825,00
41	Idem - Emp. Ant. ..	785,00
208	Idem	790,00
7	Idem	795,00
94	Idem	800,00
1	Real. Cr$ 500	340,00
82	Idem Cr$ 1.000	820,00
OBRGS.:		
176	T. Nac. 1932	977,00
218	Idem 1939	860,00
1	Guerra Cr$ 100	82,00
2	Idem	83,00
30	Idem	84,00
5	Idem Cr$ 200	164,00
1	Idem Cr$ 500	410,00
1	Idem	420,00
7	Idem Cr$ 1.000	850,00
2	Idem Cr$ 5.000	4.260,00
29	Idem	4.270,00
ESTADUAIS - Apls.		
19	Minas 1377	515,00
26	Minas 1934 pt. 1a. S.	105,00
10	Idem 2a. Série	103,00
10	Pernambuco	48,00
16	São Paulo	170,00
123	Idem	171,00
25	Idem 4o Cent.	338,00
209	Idem Unificadas	570,00
180	Idem Uniform.	814,00
MUNICIPAIS		
DO D. FEDERAL:		
84	Dec. 1535	175,00
28	Emp. 1917	167,00
7	Idem 1931	177,00
28	Idem	178,00
MUNICIPAIS DOS ESTADOS:		
50	B. Horizonte Cr$ 1.000 75 pt.	310,00
BANCOS: Ações:		
11	Brasil Cr$ 200	930,00
COMPANHIAS:		
667	Brasil Industrial .... Cr$ 200	200,00
600	Progresso Industrial do do Brasil Nom. .... Cr$ 200	385,00
10	Addressograph Multigraph do Brasil .... Cr$ 1.500	1.600,00
100	C. Brahma Pref. .... Cr$ 200	692,00
330	Idem	695,00
30	Idem	696,00
50	Idem	698,00
23.345	Imobiliária Guanabara Cr$ 200	200,00
15	Imobiliária Sta. Cruz Cr$ 200	1.000,00
200	F. e L. Minas Gerais Cr$ 200 pt.	147,00
50	Mesbla Cr$ 200	228,00
1	Orbis Publicidade .... Cr$ 25.000	1.000,00
500	Paulista Fôrça e Luz Cr$ 200	190,00
30	Sears, Roebuck S. A. Comércio e Indústria Cr$ 400	650,00
10	Serviços Hollerith ... Cr$ 1.000 pt.	1.500,00
195	Direitos de subscrição de ações da Cia. Sid. Belgo Mineira	179,00
561	Idem	180,00
DEBENTURES,		
51	Bco. L. Brasileiro ... Cr$ 200 8% 2a. Série	163,00
LEILÃO:		
100	Ações da Cia. Comércio e Transporte Mucuripe Cr$ 1.000 .... - C/10 por cento ..	30,00

CAFE'

O mercado de café disponível funcionou, ontem, calmo e com os preços inalterados. Os possuidores deram ao tipo 7, a base anterior de Cr$ 285,00 por 10 quilos e durante os trabalhos não houve vendas. Fechou inalterado. O movimento verificado foi o seguinte: - Entradas 26.664 sacas, pela Estrada de Rodagem. Embarques 31.619 sacas, sendo 21.983 para a Europa e 9.636 para a América do Norte. Existência .. 848.298. Café despachado para embarques 80.343 sacas.

Cotação por 10 Quilos

Tipo 2	345,00
Tipo 3	333,00
Tipo 4	321,00
Tipo 5	309,00
Tipo 6	297,00
Tipo 7	285,00
Tipo 8	273,00

PAUTA — Estado de Minas — comum Cr$ 28,50 idem fino Cr$ 42,60 E. do Rio, café consumo Cr$ 30,00.

CAFE' A TERMO

ABERTURA

	Vend.	Comp.
Setembro, 1955 ...	309,50	305,00
Outubro, 1955 ...	316,00	310,00
Novembro, 1955 ..	320,00	312,00
Dezembro, 1955 ..	323,00	314,00
Janeiro, 1956	330,00	318,00
Fevereiro, 1956 ...	332,00	318,00

Mercado - Calmo.
Vendas - Nada.

FECHAMENTO

No fechamento não funcionou por falta de número legal de corretores.

AÇUCAR

Esse mercado funcionou, ontem, firme e com os preços inalterados. Entradas 160 sacas do Estado do Rio. Saídas 4.333. Existência 56.101 sacas.

Cotações por 10 quilos

Branco cristal 375,00 e mascavos 300,00 e cristal amarelo 352,00.

Algodão

O mercado de algodão em rama, resultou, ontem, firme e com os preços inalterados.

Entradas 160 fardosd e Minas. Saídas 200. Existência 19.150 fardos.

COTAÇÕES POR 10 QUILOS

Fibra longa:	
Seridó, tipo 3	435,00 a 445,00
Seridó, tipo 4	425,00 a 435,00
Fibra média:	
Sertões, tipo 3	410,00 a 420,00
Sertões, tipo 3	nominal
Ceará, tipo 3	Nominal
Ceará, tipo 5	Nominal
Fibra curta:	
Matas, tipo 5	$35,00 a 340,00
Matas, tipo 5	340,00 a 345,00
Matas, tipo 3	Nimonal
Matas, tipo 5	365,00 a 370,00

GÊNEROS

O mercado de gêneros alimentícios funcionou, ontem, com o seguinte movimento:

	Entr.	Saídas
Feijão, sacos	2.800	—
Arroz, sacos	2.000	—
Milho, sacos	12.583	—
Açúcar, sacos	6.086	—
Farinha, sacos	1.320	—
Charque, fardos	480	—
Cebolas, caixas	200	—

Mercados estaduais e estrangeiros

LONDRES,30

Abertura.

Cambios á vista, por £ sôbre:

Nova York, á vista por Libra 2.7850 com. e 2.7856 vend.

Buenos Aires, por P. 38.75 comp. e 39.00 vend.

Montevideu, por P. 9.04 comp. e 9.09 vend.

Rio de Janeiro, livre Cr$ 195,00 comp. e 205,00 vend.

Canadá, por 2.7437 comp. e 2.7450 vend.

Berna, por 12.1537 comp. e 12.1562 vend.

Bruxelas, por F. 138.95 comp. e 134.00 vend.

Estocolmo, por Kr. 14.38 comp. e 14.3850 vend.

Copenhague, por Kr. 19.34 comp. e 19.3425 vend.

Amsterdam, tel, por 10.5775 comp. e 10.58 vend.

Paris, tel, por 972.75 comp. e 973,00 vend

Gênova, por Libra 1.737 comp. e 1.73750 vend.

Madri, por P., 30.80.

Lisboa, por Escudo 79.95 comp. e 80.05 vend.

Praga Kr. 20.00 comp. e 20.25 vend

Berlim, marco bloq. 11.6875 comp. e 11.6887 vend.

Oslo, por Kr. 19.9925 comp. e 19.9975

LONDRES, 30

Londres, á vista, por £, sôbre:

Nova York, á vista por Libra 2.7850 comp. e 2.7856 vend.

Rio de Janeiro, livre por Cr$ 195,00 comp. e 205,00 vend.

Buenos Aires, por P. 38.75 comp. e 39.00 vend.

Montevideu, por P. 9.04 comp. e 9.09 vend.

Berna, por 2.7444 comp. e 2.7450 vend.

Amsterdam, por F. 10.5737 comp. e 10.5762 vend.

Oslo, por Libra Kr. 19.9925 comp. e 19.9975 vend.

Madri, por F. 30.66 comp. e 31.66 vend.

Lisboa, por Escudo, 79.95 comp. e 85,05 vend.

Paris, tel, por 972.75 comp. e 973.00 vend

Gênova, por L. 1.737 comp. e 1.7375Q vena.

Bruxelas, por F. 138.95 comp. e 139.00 vend.

Estocolmo, por Kr. 14.38 comp. e 14.3825 vend.

Copenhague, por Kr. 19.3375 comp. e 19.3425 vend.

Berlim marco bloq. 11.6862 comp. e 11.6887 vend.

Praga por Kr. 20.00 comp. e 20.25

NOVA YORK, 30

Abertura:

Montreal, tel, por 1.0143 comp. e 1.0163 vend.

Rio de Janeiro, por Cr$ 1.36 comp. e 1.40 vend.

Montevideu, tel, por P. 29.50 comp. e 29.75 vend.

Bélgica tel. por 1.9862 comp. e 1.9887 vend.

Paris, tel. por F. 0.2850 comp. e 0.2862 vend.

Estocolmo tel. por Kr. 19.32 comp. 19.34 vend.

Madri, oficial por P. 2.36.

Berna, tel, por F. 23.33 comp. e 23.34 vend.

Lisboa, tel por Esc. 349 comp. e 4.50 vend.

Amsterdam, tel, por 26.11 comp. e 26.13 vend.

Montevideu, tel, por P. 30.00 comp. e 30.25 vend.

NOVA YORK, 30

Fechamento:

Nova York, sôbre:

Londres, telegráfica por Libra 2.7843 comp. e 2.7856 vend.

Montreal, tel, por $ 1.0145 comp. e 1.0151 vend.

Rio de Janeiro, por Cr$ 1.36 comp. e 1.40 vend.

Lisboa, telegráfica por Escudo 3.49 comp. e 350 vend.

Montevideu, tel, por P. 29.75 comp. e 29,12 vend.

Estocolmo tel. por 19.32 comp. e 19.34 vend.

Buenos Aires tel, por P. 7.15 comp. e 7.25 vend.

Paris, tel. por F. 0.2850 comp. e 0.2862 vend.

Berna, tel, por F. 23.33 comp. e 30.50 vend.

Madri, oficial, por 2.36.

Amsterdam ,tel. por 26.11 comp. e 26.13 vend.

Bélgica, tel. por 1.9862 comp. e 1.9887 1.9875 vend.

BUENOS AIRES, 30

(Mercado livre para transferências e mediante de serviços financeiros).

Fechamento:

Sôbre Londres á vista com ág.

Taxa de compra (P) — 9.68

Taxa de venda (P) — 9.73

Sôbre Nova York, á vista com ágios:

Taxa de venda (P) — 350,00

Taxa de compra (P) — 351,00

MONTEVIDEU, 30

Fechamento:

Sôbre Londres, á vista por £:

Taxa de venda (P) — 38.95

Taxa de compra (P) — 38,96

Sôbre Nova York, á vista com 10% dólares:

Taxa de compra (P) — 1.395,00

Taxa de venda (P) — 1.394.75

CAFE'

SANTOS, 30

	Hoje.	Ant.
N. 4 - S/Descrição	368,50	367,50
N. 4 - Est. Santo	426,50	426,00
N. 4 - Santos Riado	403,50	403,50
Mercado	Est.	Est.
Embarques	65.560	28.857
Entradas	33.100	31.943
Existência	2.155.061	2.189.293
Foram retiradas	1.772 sacas.	

TERMO

CONTRATO "B"

Meses	Abert.	Fech
Setembro, 1955 ...	379,80	379,90
Dezembro, 1955 ..	379,80	379,80
Janeiro, 1956	379,80	379,80
Março, 1956	383,80	383,80
Maio, 1956	381,90	381,90
Julho, 1956	381,90	381,90
Mercado	Paral.	Paral.
Vendas - Nada.		

CONTRATO "C"

Meses	Abert.	Fech
Setembro, 1955 ...	465,40	463,40
Dezembro, 1955 ...	468,00	464,90
Janeiro, 1956	469,80	467,90
Março, 1956	471,90	468,40
Maio, 1956	472,40	470,40
Julho, 1956	481,00	479,90
Mercado	Calmo	Fraco
Vendas	—	—

ESPIRITO SANTO

VITORIA, 30

Tipo 7/8 Cr$ 231,10 por 10 quilos. Mercado calmo.

Os preço acima são marcados a taxa de impostos sôbre vendas e consignações.

ESTADOS UNIDOS

NOVA YORK, 30

PREÇOS CORRENTES

Setembro, 1955	55,25	55,10
Outubro, 1955	48,70	49,09
Março, 1956	44,95	44,25

NOVO CONTRATO "B"

Maio, 1956	42,80	42,30
Junho, 1956	41,55	40,90

VENDAS - Na abertura - 4.500 no fechamento 95.250 sacas.

NA ABERTURA - Mercado apenas estável com baixa de 14 a 50 pontos.

NO FECHAMENTO - Mercado irregular, com alta de 25 e baixa de 35 a 100 pontos.

DISPONIVEL

NOVA YORK, 30

	Hoje	Ant.
Moles:		
Tipo Rio 7	42,50	N/C
Estritamente Moles:		
Santos n. 2	59,00	58/58,50
Santos n. 4	58,00	57/57,50

AÇUCAR

RECIFE, 30

Mercado	Em	Us.
Usina de primeira .	N/C	N/C
Cristais	380,00	380,00
Demeraras	N/C	N/C
Entradas:		
Desde ontem em sacas de 80 quilos .	—	2.006
Desde 1.o de set. ..	6.923.263	6.923.263
Exportação	—	—
Existência	23.783	25.783
Consumo	2.000	4.000

ALGODÃO

RECIFE, 30

Preços do	Hoje	Ant.
40.05 vend.		
Matas, tipo 5-Comp.	520,00	520,00
Sertões, tipo 5-Comp.	550,00	550,00
Entradas:		
Desde ontem em sacas de 60 quilos ..	—	505
Desde 1.o de set. ..	463.798	463.798
Exportação	—	—
Existência	7.511	8.211
Consumo	700	700

S. PAULO, 30

Compradores	Abert.	Fech
Setembro, 1955	N/C	N/C
Outubro, 1955	32,60	32,90
Dezembro, 1955	34.10	34.60
Março, 1956	35.20	35.60
Maio, 1956	33,20	33,70
Julho, 1956	N/C	33.60
Vendas	20.000	200.000
Mercado	Fraco	Calmo

DISPONIVEL

2	nom.	nom.
3 1/2	35,20	35,53
3 1/2	35,20	35,20
4	34.67	34.67
4 1/2	34.33	34.33
5	33.33	33.33
5 1/2	31.67	31.67
6	29.13	29.13
6 1/2	27.27	27.27
7	26.20	26.20
8	24.67	24.67
9	24.27	24.27

NOVA YORK, 30

	Abert.	Fech
Outubro, 1955	33.76	33.65
Dezembro, 1955	33.64	33.60
Março, 1956	33.31	33.20
Maio, 1956	33.32	33.24
Julho, 1956	32.81	32.79
Outubro, 1956	32.42	32.40
Dezembro, 1956	32.34	32.32
Amo. Up. Milds.	—	34.35

Na abertura - Estável, com alta de 2 e baixa de 1 ponto.

No fechamento - Estável, com baixa de 2 a 11 pontos, parcial.

CACAU

NOVA YORK, 30

	Abert.	Fech
Setembro, 1955	31.05	30,03
Dezembro, 1955	31.55	30.55
Março, 1956	32.00	31.05
Maio, 1956	32.00	31.20
Julho, 1956	32.25	31.30

Na abertura - Firme, com alta de 35 a 65 pontos.

No fechamento - Acessível com baixa de 30 a 50 pontos.

Vendas - 234 contratos.

Trigo

Fechamento

	Hoje	Ant.
CHICAGO, 30		
Setembro, 1955 ...	1.9075	1.9025
Dezembro, 1955 ..	1.9512	1.9450

STOCK EXCHANGE DE LONDRES

LONDRES, 30

TITULOS BRASILEIROS	COMPRADORES - PLANO B — Hoje	Anteriores
FEDERAIS:	3 pm.	3 pm.
Conversão 1910 4%	49- 0- 0	49- 0- 0
Empréstimo de 1913, 5%	49-10- 0	49-10- 0
ESTADUAIS		
Distrito Federal, 5% (Nacionalizado) ..	28- 0- 0	28- 0- 0
Rio de Janeiro, 1927, 7%	35- 0- 0	35- 0- 0
Bahia, 1928, 5%	31- 0- 0	31- 0- 0
TITULOS DIVERSOS:		
Banp of Loadon & South America, Ltd	5- 0- 0	5- 0- 0
São Paulo Gar Co. Ltd. (Preferenciais	6-10- 0	6-10- 0
Cables & Wireless, Ltd. Ordinárias ..	2- 7- 9	2- 7- 9
Wilson, Sons & Co.	0- 1- 9	0- 1- 9
Imperial Chemical Industries, Ltd.	2-10- 7	2-12- 3
Lloyd's Bank, Ltd. ("A" Shares)	2-19- 6	2-19- 9
Rio Flour Mills & Granaries, Ltd.	1-11- 3	1-13- 6
São Paulo Railways, Co. Ltd. Açõe 10 por cento	0- 3- 1	0- 3- 1
TITULOS ESTRANGEIROS:		
Consols, 2 1/2%	56- 2- 6	56-17- 6
Emp. de Guerra Britânico, 3 1/2% - 1927/47	75- 7- 6	76- 7- 6
Shell Transport Trading	6-14- 4	6-13- 4
Canadian Eagle Oil	3- 0- 7	3- 2- 6
Royal Dutch Petroleum	60-10- 0	60- 0- 0

HOJE À NOITE, "AVANT-PREMIÈRE" DE "MELODIA INTERROMPIDA"

No Metro-Passeio, em prol da fundação da Universidade Internacional de Música da Juventude Musical Brasileira

Eleanor Parker e Glenn Ford, em "Melodia Interrompida"

Terá lugar, finalmente, hoje, no Metro-Passeio, a "avant-première" de "Melodia Interrompida", o filme Metro-Goldwyn-Mayer em Cinemascope, interpretado por Glenn Ford e Eleanor Parker, inspirado no livro da contora Marjorie Lawrence baseado em sua própria vida. (Amanhã, em exibições, normais, o filme entrará em cartaz nos três cines Metro).

O elegante e muito esperado acontecimento terá lugar em prol da fundação da Universidade Internacional de Música da Juventude Musical Brasileira, para criação, entre nós, de uma réplica de Tanglewood, o famoso centro musical de Berkshire, idealizado e tornado realidade pelo esfôrço do famoso e pranteado maestro Sergei Koussevitzky, de quem o maestro Eleazar de Carvalho foi assistente.

AUDIÇÃO DA ORQUESTRA SINFÔNICA BRASILEIRA

Antes da projeção de "Melodia Interrompida", terá lugar, no palco do Metro-Passeio, uma audição da Orquestra Sinfônica Brasileira, sob a regência do maestro Eleazar de Carvalho, o animador do movimento em prol da Universidade Internacional de Música. Formam êsse programa a Quinta Sinfonia de Beethoven, a composição "Canto Nupcial" (música de Eleazar de Carvalho, poema de Flora Camargo Munhoz da Rocha), na voz do soprano Lia Salgado, e "Morte de Isolda", de Richard Wagner, da ópera "Tristão e Isolda".

A COMISSÃO DE "PATRONESSES"

Integram a comissão de "patronesses" da "great night" de hoje no Metro-Passeio tôdas estas destacadas figuras: Senhora João Café Filho, as embaixatrizes da Alemanha, dos Países Baixos, dos Estados Unidos e da Iugoslávia, e as senhoras Bento Munhoz da Rocha, Napoleão Alencastro Guimarães, Cândido Mota Filho, Aramis Athaide, Miguel Couto Filho, Georgino Avelino, Armando Falcão, Adolfo Cardoso de Alencastro Guimarães, Renato de Lacerda Lago, Maria Martins, Baronesa de Saavedra, Carlos Paquet, Charles Philip Schoeller, Robert C. Rodgers, H. William Hands, Arthur A. Spiefel, Harold E. Morris, Henrique Raban, Mario Pereira de Lucena, dr. Pedro Brando, dr. Leonidio Ribeiro, Enrico Amado, professor Antonio Augusto Xavier, Oswaldo Riso, dr. Carlos Guinle, dr. Silvério Ceglia, Antonio Claudio Bocayuva Cunha, Vicente de Vico, Tetrá de Tefé, Mercedes Fontana, dr. Flávio Goulart de Andrade, Alfredo Thomé, Vasco Mariz, dr. João Froença, Eleazar de Carvalho e Richard J. Brenner.

"MELODIA INTERROMPIDA" NO FESTIVAL DE VENEZA

Uma grande honra vem de ser concedida ao filme de Eleanor Parker e Glenn Ford: atendendo ao seu alto valor como espetáculo, as autoridades daquele certame endereçaram especial convite à MGM para inscrever "Melodia Interrompida" no Festival a ser realizado brevemente.

"PREMIÈRE" NA AMÉRICA LATINA

Com sua apresentação, hoje, na "great night" do Metro-Passeio, "Melodia Interrompida" marca a sua "première" em terras da América Latina. A estréia mundial do filme teve lugar na Austrália, em homenagem ao país de origem. Nos Estados-Unidos, o filme foi apresentado pela primeira vez no Rockefeller Center Music-hall de New York, que é, como se sabe, o maior cinema do mundo, com sua lotação de 6.200 poltronas.

CINEMA NA A. B. I.

Realiza-se hoje, a habitual sessão cinematográfica que a Associação Brasileira de Imprensa dedica semanalmente aos seus associados e suas famílias. A exibição terá início às 17,30 horas com a apresentação de um documentário, seguido de um filme de longa metragem. O ingresso far-se-á com a apresentação da carteira social.

Está franqueada ao público, funcionando diàriamente, a exposição de pintura do festejado artista parisiense Joan Tranchant, na galeria Montparnasse, em Copacabana. Nessa mostra de arte, que ficará aberta até 19 de setembro, são exibidos cêrca de 30 trabalhos entre gouaches, dessins e illustrations.

DR. BOAVISTA NERY
CLINICA MEDICA
RUA ALVARO ALVIM, 21, 14.º and. sala 1.406 - Têrças, Quintas e Sábados, das 14 as 16 hs - Tel. 52-0150
Residencia Tel. 26-6888

BACCARA
APRESENTA
CARMEN DÉA
ESTRÉIA AMANHÃ
RUA DUVIVIER, 37-K

Bernardino foi à fonte Elza Maxwell e os seus 300 convidados

1 NO chatô de Gaillard aconteceu Shakespeare. Parece que os franceses agora estão descobrindo o maior dramaturgo de tôdos os tempos, pois, existe bizantinamente uma invasão de Shakespeare no território da língua francesa. O ator Jean De Sailly foi Hamlet desta vez.

◇

2 QUINTA-FEIRA (amanhã) será o dia do casamento da senhorita Angela Roxo com o senhor Benjo Arbib. Sábado acontecerá o religioso.

◇

3 O "Correio da Manhã" de domingo passado na sua oitava página (não me lembro de que caderno) ensinava como (com um pouco de imaginação) teria sido possível salvar os que morreram no incêndio do Vogue. Será que providências já foram tomadas a fim de aparelhar o nosso Corpo de Bombeiros a fim de que não aconteça outro desastre igual? Será que o senhor Sadock de Sá já mandou consertar o carro que enguiçou (o platinado). E o outro, já ficou resolvido quem vai pagar o concerto, se é a Light ou o Corpo de Bombeiros? Espero que sim.

◇

4 OS PEQUENOS Cantores de São Domingos vão oferecer um recital em setembro. Amanhã os colunistas sociais, estão convidados para um coquetel no bar da Mesbla — 6 horas.

5 O SENHOR e a senhora Bianchi aconteceram com um jantar oferecido ao novo acadêmico, senhor Assis Chateaubriand. Foram convidados ao novo apartamento dos Bianchi a senhora Francisco Mattarazzo Sobrinho, o senhor e a senhora Adriano Seabra, o senhor e a senhora Sérgio Vasconcelos, o senhor e a senhora Alfredo Tomé, o senhor Walther Quadros. O menu foi perfeito. Os vinhos perfeitos.

Uma novidade dessa festa foi o

Senhorita Teresa Brochado da Rocha: Estará na Mesbla. Desfilando

reaparecimento do antigo "butler" da família Liberal, João, que agora serve para os Bianchi com aquela mesma perfeição de sempre. Naturalmente que êle e o já tradicional Ovidio formam a melhor "dupla da casa" que se possa imaginar.

6 ESTA' viajando de volta para os Estados Unidos o bom amigo Bernardino Pereira. Boa viagem, meu amigo.

◇

7 VOU DAR um conselho ao senhor Osvaldo Orico: seja bonzinho. Não faça papéis ridículos. Na sua idade um homem deve ter dignidade. Faça fôrça para representar da melhor maneira possível os títulos que o senhor conseguiu colecionar.

Não fôsse a admiração e o carinho que tenho pela figura da artista Vanja Orico e eu responderia de outra maneira as insinuações e aos ataques que o senhor fez, a esta coluna e as outras que sempre atenderam com boa vontade aos seus pedidos de publicação.

◇

8 FINALMENTE vamos ter dois túneis ligando Niterói ao Rio. O "France Soir" classifica o empreendimento de "O Trabalho do Século". A construção duraria 4 anos.

As praias de Niterói ficarão mais perto do que Copacabana.

◇

9 A CANTORA Berenice Parks é o que poderia ser chamado de "um amor". Faz um movimento dos mil diabos e além disso veste-se de uma maneira tão original que o próprio figurinista José Ronaldo outro dia inspirou-se num vestido seu para fazer um chapéu.

◇

10 MAIS uma vez quero dar os meus parabéns aos senhores Simão Rauy e Maurício Assuf, Presidente e Diretor Cultural do Clube Monte Líbano pela repercussão da "mesa redonda" do outro dia.

Depois que aconteceu essa mesa, venho recebendo muitos telefonemas e muitas cartas perguntando se não vai haver repetição, uma vez que não houve tempo para perguntas e debates. Além diso muitas pessoas não puderam comparecer.

◇

11 AMANHÃ é o dia do coquetel que acontecerá na casa da senhorita Carmem Salem.

◇

12 DIA 1.º de outubro o pintor José Carlos da Silva Costa expõe na "Petit Galerie". São trabalhos seus realizados nos Estados Unidos e França. Críticos de arte de São Paulo já vieram para apreciar os quadros dêsse jovem senhor.

◇

13 A COLUNISTA Elza Maxwell entrou firme em Paris lançando o seu baile anual (300 convidados).

As senhoras mais elegantes eram: a senhora Aga Khan, a princesa (egípcia) Nilouser a princesa Aicha (de Jaipur), a duquesa de Nouilles, a duquesa Brissac, a princesa Derlibetzkoi, a princesa Fousiony Lucinge (nascida Silvia Regis de Oliveira), a marquesa de Levis-Miretois, a baronesa de Rolchilld, a condessa de Robilland, a senhora Arthuro Lopes, a senhora Perla Lucena, Lady Deterding.

Agora a gorda Elza está no seu cruzeiro patrocinado pelos soberanos gregos. Trata-se de uma maneira esperta de atrair os turistas para a velha Grécia.

◇

14 DEPOIS da bonita solenidade na Academia Brasileira de Letras, em que o extraordinário senhor Assis Chateaubriand tomou posse (depois de um discurso repleto de inteligência, humor e habilidade) muita gente se viu para o Copa. Mudei a minha casaca pelo "smocking" habitual e iantei em companhia do casal Jorge Guinle e dos Marqueses de Segur. O "golden Room" estava numa grande noite.

Enquanto isso (e depois de receber o aperto de mão de todos os presentes) o novo acadêmico Chateaubriand foi jantar na Casa Grande em companhia de alguns amigos. Fardão e tudo.

◇

15 ONTEM aconteceu... e melhor nem contar, mas se o senhor Otávio soubesse.

Sociedade

JORGE CABELEIREIRO,
Dê o TOQUE FINAL em sua ELEGÂNCIA
visitando
JORGE CABELEREIRO
que trouxe, especialmente de Lisboa para você, as maiores novidades em penteados
a LA BANDI.
Executa também qualquer córte de cabelo, obedecendo às linhas mais modernas
PREÇOS ACCESSÍVEIS
Faça hoje mesmo uma visita à
AV. N. S. DE COPACABANA, 542
Conj. 404
Praça Serzedelo Correia
TEL. 46-3564

REGISTRO

ANIVERSÁRIOS

FAZEM ANOS HOJE

SENHORES:

Senador Marcondes Filho; Hesmes Figueiredo; Raimundo Rangel; Rafael Pacielo; prof. Eduardo L. Rodrigues; Luis C. Ribeiro; Carlos Nogueira Lourzada; José Messias do Carmo; Otávio A. Carvalho; Alberto Castelo Branco; Costa Lôbo; João Raimundo Fanizola; Názio Ribeiro Fragoso; Alvaro Brandão Neves da Rocha; Hugo Hamann; Orlando Batista Gaze; Homero Moreira de Sousa; Antônio Nunes; Eduardo Góis Campos; Roberto Ferreira; Stélio de Lamare; Alexandrino Pereira da Silva; José Mendes do Carmo; Manoel dos Santos Guerra; Cândido Morais Castro; Francisco Heládio Monteiro; Raimundo Freire de Faria; Trajano Papo Neto; Antônio Damaso; Luis Alcino Pinto Falcão; Raul Soares dos Santos e coronel Olímpio Alves Baldomero.

SENHORAS:

Dra. Hercília Rocha; Evangelina Alves dos Santos; Alda Costa Fernandes e Alaíde da Costa e Sousa.

NASCIMENTOS

O sr. Flávio Pedro e sua espôsa d. Neida Pinto Pedro, participam o nascimento de sua filha *Fany*.

VIAJANTES

Para representar o Brasil no VI período de sessões da Comissão Econômica para a América Latina, CEPAL, da ONU, a se realizar em Bogotá, na Colômbia, viajaram ontem, pelo avião da Braniff Airways, os srs. Teófilo de Andrade, chefe da Delegação, e os assessôres Ewaldo Correia Lima, Antônio Patriota e Domar Campos.

EXPOSIÇÕES

Claude Vincent, a abalisada cronista de teatro do vespertino "Tribuna da Imprensa" falará, hoje, às 17 horas, em prosseguimento do Curso de Estensão Universitária Sôbre Iniciação Teatral, no auditório do Pen Clube, na Avenida Nilo Peçanha, tratando de "Os Problemas da Crítica".

AÇÃO DE GRAÇAS

Registra-se hoje, o aniversário natalício do sr. ministro Hermenegildo de Barros. Seus amigos e admiradores mandam celebrar, nêsse dia, missa festiva em ação de graças pelo acontecimento, às 10 horas da manhã, na igreja N. S. Mãe dos Homens, na Rua da Alfandega, 54, sendo oficiante o cônego Assis Memória.

MISSAS

Será celebrada, amanhã, às 10 horas, no altar-mor da Igreja de N. S. da Conceição e Boa Morte, missa de sétimo dia por alma do acadêmico Valdir Pinto do Vale, filho do dr. Optacino Alves do Vale e sra. Guilhermina Pinto Alves do Vale.

ENFERMOS

Dr. Darci Monteiro — Foi submetido a uma intervenção cirúrgica de urgência, na vesícula, o dr Darci Monteiro, Diretor do Hospital Sousa Aguiar (IPS), na Casa de Saúde de São José. Foi operador o seu irmão, dr. Cícero Monteiro.

FALECIMENTO

Faleceu, a sra. Serafina do Carmo Nazareth, descendente de tradicional família de Muriaé, Minas Gerais, e que em julho último completara 102 anos de idade. A extinta deixa mais de uma centena de netos, bisnetos e tetranetos, ocorrendo o óbito na residência de uma neta, a sra. Lourdes José Luís, espôsa do sr. Ciríaco José Luís, vice-presidente da Associação Comercial.

O centenário natalício de d. Serafina Nazareth foi comemorado num domingo de julho de 1953, realizando-se um grande almôço por ela presidido e do qual participaram, além de todos os parentes, figuras de destaque, na administração, na política, na imprensa e nas classes produtoras. Saudando a aniversariante fizeram, então, uso da palavra os srs. Negrão de Lima, Ministro da Justiça na época, e Carlos Luz, atual presidente da Câmara dos Deputados, ambos mineiros, bem como o jornalista Maurício Caminha de Lacerda, do "Correio da Manhã", e os srs. Carlos Brandão de Oliveira e Rui Gomes de Almeida, antigo e atual presidente da Associação Comercial.

O corpo de d. Serafina Nazareth foi sepultado ontem mesmo, às 16 horas, no cemitério de Jacarepaguá.

Nova Geração

Hoje, poderíamos começar a coluna dizendo que meu companheiro de crônica está citoplasmaticamente "in love". Mas isso não vem ao caso. Vamos ao que interessa.

O jantar da Hípica em benefício da Associação Brasileira Beneficiente de Reabilitação foi um verdadeiro sucesso. A maioria das pessoas presentes contribuiram para essa nobre causa. Abrilhantou o jantar um formidável show apresentado por artistas do rádio e televisão. Rosita Gonsales foi a primeira cantora da noite. Depois sucedeu o cantor americano George Green, que fêz sucesso cantando S. Louis Blues. Carla Fortuna foi a que veio a seguir. Uma das grandes atrações da noite, foi o conjunto "The Mac Ke Mac's", composto por quatro rapazes universitários argentinos. São êles: Buddy Mc Chiskey, Alex Mc Chiskey Eduardo Morel Quirino, Eduardo Suenes. Foram muito aplaudidos em "Oh! Mr. Sanderman" e "St Louis Blues. Logo após, tivemos outra grande atração, que foi o acordeonista Sivuca. Porem Blackout foi o "grande" da noite. Apresentou o Ameixa, samba que lançará no próximo Carnaval e, também uma marchinha intitulada "Maria Champanhota". Pela graça da letra e da música na pauta gostaríamos de apresentá-la para vocês.

"Maria champanhota
Pra gente "total"
Ela não dá perota
Colhe a sociedade
Retrato no jornal
Maria champanhota
Tem obrigação de andar na moda
Pelos figurinos de Paris
Diz que o cronista de alta roda
E' o Rui Barbosa do país
Tem riqueza
Tem nobreza
Mas de onde vem ela não diz".

Parabens Blackout. O grande caso é o jôgo de ligação.

Sem dúvida alguma o professor Villas-Boas é citoplasmaticamente o mais elegante dos professores.

Senhorita Bia Cavalcanti voltou da Europa com cabelo curto, o que muito encanta o senhor Ronaldo Marcondes de Carvalho.

Martha Hue, recebeu sábado, com orquestra do Bené e "Cravate-noire". Detalhes depois. A senhorita na ponta, foi citoplasmaticamente entrevistada.

A senhorita Ana Maria Bozano continua muito inspirada pelo sr. Lindolfo Color.

Correm boatos, de que a senhorita Lilian Mary Hughs, ficará noiva, do novo dono da casa da Rua Visira Souto, que pertenceu ao sr. Pedro Brando.

Aniversariou dia 23, a senhorita Monica Azevêdo Coelho. Aconteceu por êste motivo um chá, no qual compareceram as senhoritas Mabel Penheiro Guimarães, Branca Gabeto de Faria, Alice Carvalho, Lúcia e Beatriz Cavalcanti e outras.

O senador Roberto Marcondes de Carvalho é também conhecido por "Carrasco de corações". O último que caiu é louro e pertencia a senhorita Gloria Silvia d'Owem (importação Irlandêsa) Meninas, cuidado, êle é um perigo.

A mais recente aquisição da Nova geração chama-se Pedro, e é filho de casal Rodrigo Baptista Martins.

O sr. Paulo Barbará Pinheiro ficou mais velho por isso, deu na sua residência uma festa e depois continuou a comemoração no Bacarat.

Reparem a elegância da senhorita Ieda Pinheiro. Positivamente é candidata a nossa lista das seis mais.

O sr. Armando (Poço) Klabim, têm telefonado muito para uma senhorita S. que já foi Miss.

O sr. João Sales deixou de aparecer a noite agora dedica-se ao "love" e ao Mexe-Mexe.

Casam se dia 17 de setembro a senhorita Iara Magalhães com o sr. Sérgio Guanabara.

Recebemos um exemplar de "Manchinha", parabens Maria Helena Corrêa de Souza.

Maria Helena Delamare recebeu em sua belíssima residência. Depois contamos...

* * *

Por falta citoplasmática e de espaço, hoje não poderemos continuar ainda nossa caçada em Maricá com Paulo Fernando Marcondes Ferraz e Luiz Mario Garcia. Porém temos a lamentar, a morte de três lacraias, um cabrito, um cachorro outro cachorro, duas penas de pavão, uma pena de arara.

José Victor Delamare foi visto fazendo castelinhos de areia na praia, enquanto Maria Lucia Souza Pinto e Elia Dido passeavam.

A elegante senhorita Nininha Nabuco, que embarcará brevemente para o Canadá, pretende dar uma festa em sua belíssima residência na Rua Icaiu. Haverá uma tertúlia musical com Lúcio Alves na punta.

* * *

E hoje não podemos esquecer da história daquele rapaz que, sem favor algum, é um "grande" pianista-mirim. Além disso, agora está rada vez mais com por cento esportivo e informativo. Continental, continental, continental: Entenda quem entender.

* * *

RECORDAR E' VIVER

Tizinha Penheiro Guimarães "and gang" fantasiadas de presidiárias. Na festa de Lúcia Cantalice, Elizabeth Fiuza tocou tão bem bateria... mas tão bem mesmo... que furou o bumbo. Gene Krupa ficou com inveja.

Tuca de Oliveira Castro, Maruza e Cerriola às voltas com o entrudo já tradicional na Rua Sousa Franco.

STELLA STAFFA

Bonita, inteligente, simpática, elegante e ainda filósofa, é a moça de 15 anos, estudante da 4.ª série do "Sacre Coeur de Marie", que aparece na foto e que hoje na entrevista que se segue deu uma maravilhosa definição sôbre "gente bem".

P. — Qual o tipo de bate-papo que você prefere?
R. — Sôbre assuntos elevados.
P. — Por exemplo?
R. — Certas coisas de filosofia.
P. — Você gosta de estudar?
R. — Muito.
P. — Principalmente...
R. — Matemática.
P. — E' verdade que você tem medo de avião?
R. — Não, porém prefiro navio.
P. — Qual o país que você mais gostaria de conhecer?
R. — Itália.
P. — Quais os que você conhece?
R. — Argentina e Uruguai.
P. — Que achou você dêsses países?
R. — Tive uma grande decepção da Argentina, atribuo isso a minha idade. O Uruguai, achei muito bonito, principalmente a Carreta.
P. — Há quanto tempo isso?
R. — Há 3 anos.
P. — Qual o rapaz mais elegante da nova geração?
R. — Paulo Fernando Marcondes Ferraz.
P. — E a mais?
R. — Marita Dória.
P. — De que você mais gosta?
R. — Desfrutar da amizade de todos, e escutar discos, sozinha, pensando...
P. — E menos gosta?
R. — Que falem mal de mim.
P. — Você gosta de ler?
R. — Sim, principalmente biografias.
P. — E dançar?
R. — Muito.
P. — Em especial?
R. — Tango e Bolero.
P. — Qual o rapaz mais simpático que você conhece?
R. — Felipe Vasconcelos.
P. — Você já teve vontade de matar alguém?
R. — Não, quando penso em me vingar, penso de outro modo.
P. — Como?
R. — Destruo tudo que possa agradar a essa pessoa.
P. — E você já teve vontade de se vingar de alguém?
R. — Já.
P. — De quem?
R. — Depois eu conto.
P. — Quais as qualidades que você mais aprecia no homem?
R. — Simplicidade, linha e educação.
P. — Como considera você uma pessoa "bem"?
R. — Aquela que mostra por suas maneiras uma certa superioridade.
P. — Qual a sua melhor amiga?
R. — Stella Azambuja.
P. — Quais os três pedidos que você faria a uma fada?
R. — Conhecer a natureza humana, ser feliz em minha vida inteira, morar numa ilha longe de tudo e de todos.

E por hoje é só, o rapaz de suéter amarelo continua fazendo sucesso. Como sempre, contra a Cordinha do Saddock, e o resto, bem, o resto depois contamos.

Sózinho

A PAISAGEM passa depressa com medo do trem. Os homens têm cara de apito e alguns — os mais salientes — apitam deboches ao trem. Há o consolo das revistas coloridas, dos jornais mentirosos, do cigarro mentolado, do par de joelhos ajuntados. Há também, um mundo de carvão em estado de poeira, mil barreiras ameaçadoras, várias pontes tiniido de novas (melhoramentos da atual administração) garotos sem dente se rindo prá gente, vacas pastando, bois protestando e um rádio portátil a dizer com sensatez que "Juscelino é a solução". Há também uma janela cacéie que não fecha nem a porrete, um olhar molhado do tamanho da minha mágoa particular, um investigador que, por dever de ofício, pede "documentos" com I e um tedio chinês dentro do peito geral dos senhores passageiros. Há, prá completar a coisa, um nordestino muito sêco agarrado a uma mulher igualmente sêca, um crioulo de óculos que interpreta a Bíblia para um outro crioulo de óculos e uma senhora muito gorda que acaricia uma pereba sem compromisso.

Eu, porém, estou sem horas e completamente sózinho na América.

Episódio

ONTEM, por alguns cruzeiros, comprei a Doris. Com um pedaço de queixo querendo sair do acetato, parecia inquieta ao contato das minhas mãos, principalmente ao contato da minha mão direita. Então, não perdi tempo. Cheguei o mais depressa possível em casa, coloquei a bichinha no prato metálico e taquei-lhe a agulha em cima sem dó nem piedade. Logo ela me disse isto, num inglês que faço questão de traduzir para que não haja possíveis deturpações: "Eu te amo ainda; não importa o que aconteceu; eu te amo ainda".

Aí minha mulher sugeriu que eu bem que podia mudar a fralda do mais novo...

Telegramas

OS TELEGRAMAS que chegam não dizem nada. Ou dizem coisas que não me interessam. Neste, por exemplo, um operário caiu dentro de um poço e foi salvo por uma garota de 5 anos de idade que, por causa da proeza, ganhou uma medalha de ouro e ouviu um discurso de 30 laudas proferido pelo prefeito da localidade. Neste outro, uma mulher muito magra (o detalhe é meu) quer se divorciar do marido porque o dito só chega em casa prá dormir e NADA MAIS. (Comprem o meu samba "Empregada de aliança" que explica tudo direitinho). E mais esta beleza de telegrama procedente de Nova York: "o cantor Robert Whitzer vai extrair o apêndice".

Vocês conhecem o Robert? Pois são mais felizes do que eu que, em matéria de Robert, só conheço mesmo o Taylor que, aliás, não canta e é o monumento da mediocridade americana.

Martha Rocha — brilhando na Organização Victor Costa ao lado de Antônio Maria. O programa de ontem foi uma beleza e a presença da linda baiana provocou suspiros no setor masculino do auditório

Realidade

DAQUI a pouco será setembro e, de agôsto, restará, apenas, o desgosto de alguns dos seus dias.

Flagrante

MARILENA Alves, armada de Maria do Carmo, passou fumando em primeira audição.

Gráu 10

DURANTE o programa da boniteza que atende pelo nome de Martha Rocha, Mirzo Barroso (O Sinatrinha da Mayrink) interpretou a famosa canção "Ebb Tide", dentro de um arranjo magnífico feito pelo maestro Pereira dos Santos, em dia de inspiração comprida, vitória do Flamengo, pescarias fartas e "coquinhos" despreocupados.

Pois bem.

O garoto deu tudo. Estufou o peito na hora da "maré alta" e o resultado foi o que se viu: palmas como diabo, sorrisos de Martinha, comentários de corredor e telefonemas impublicáveis desafiando a capacidade noivítica do rapaz.

"A Noite é grande"

VAI ao ar através da Mundial e na palavra do grande Antonio Maria. O Barão tem qualquer coisa com o programa, razão por que a "Noite" fica muito maior.

Atitude

MILTON de Oliveira rompeu com Vicente Vitale, Sinfobrás e adjacências "rossianas". Com um taco atravessado na garganta, o conhecido compositor passou-se com armas e bagagens para o grupo Benedito Lacerda, que o recebeu à maneira do Cristo Redentor.

(Está em festas a Rua Buenos Aires!)

Conta de chegar

OS SENHORES da CBD estão bambeando na questão dos 10 mil por partida de futebol televisionada pelas TV-Tupi e Rio. Tanto assim que já pediram um encontro com o objetivo de contentar a gregos e troianos.

Seguiu a caravana

ONTEM, de manhãzinha, a caravana da vitória (PSD-PTB) seguiu Brasil a dentro assim de Juscelino. Raimundo Nobre de Almeida, locutor oficial do grande candidato e exclusivo das emissoras da Organização Victor Costa, seguiu também e, de microfone em punho, espalhará por tôdo o país, a voz e as idéias do peixe vivo.

Breve, Amazonas, como final de campanha.

Greve

OS OLHOS fizeram greve sem necessidade. Muito embora estejamos todos vivendo uma época de reivindicações, acho que os olhos não agiram como manda o bom senso.

Estréia

ATENTEM bem para uma nova estréia na Mayrink. Será sábado, às 20,30 com música boa e um certo campeonato.

Triste

LUIZ SAMPSON, locutor de "Nós, os gatos", anda triste. De cabeça baixa. Pensam que êle está assim por causa de mulher? Que o quê. O pobre entristeceu de repente e enfiou o olhar no chão unicamente por causa do gordo cachê que recebia prá mirar e tomar uisque todos os domingos.

CARTAZ

TEATROS

CARLOS GOMES — 22-7581 — "O ÉBRIO". Mus. com Vicente Celestino. Às 20 e 22 horas. Vesp. aos sábados e domingos às 16 horas.
COPACABANA - 57-1818 - "E' preciso Viver", às 21,30 horas. Vesp. às quintas, sábados e domingos às 16 horas.
DULCINA - 52-5817 - "Assim de mulher". Cia. Renata Fronzi-César Ladeira. Às 20 e 22 horas. Vesp. às quintas, sábados e domingos às 16 horas.
DUSE - 22-1239
FOLLIES - 27-8216 - "Ingenuidade", às 20,20 e 22 horas. Vesp. às quintas, e domingos às 16 horas.
GINÁSTICO - 42-4090 - "Santa Marta Fabril". TBC, às 21 horas aos sábados e domingos, sessões às 20 e 22 horas. Vesp às 16 horas.
GLORIA - 22-8216
JARDEL - 27-8717 - "Precisa-se de um Presidente"; às 20 e 22 horas. vesp. às quintas, sábados e domingos às 16 horas.
JOÃO CAETANO - 43-4278 - "Não Vou no Golpe" às 20 e 22 horas. Vesp. às quintas, sábados e domingos às 16 horas.
MADUREIRA - "Batatá de Brotos" — Revista, com Zâquia Jorge, às 20 e 22 horas, aos sábados e domingos vesp às 16 horas.
MUNICIPAL - 42-3103
RECREIO - 22-8164
REPUBLICA - 22-0271 -
RIVAL - 22-2721 - "Mulher de Briga" com Alda Garrido, Às 21 horas. Aos sábados e domingos sessões às 20 e 22 horas. Vesp às quintas sábados e domingos às 16 horas.
SERRADOR - 42-6442 - "Sabrina - com Eva Tudor. Às 21 horas. Aos sábados e domingos às 20 e 22 horas. Vesperais às quintas, sábados e domingos às 16 horas.
TABLADO - 26-4555
TEATRO DE BOLSO - 27-1037 — "S. Exa. em 26 Poses", às 21 horas. Vesp aos sábados e domingos, às 16 horas.

CINEMAS
OS LANCAMENTOS

REGIÃO DO ODIO — ("The Far Country", americano). Universal, em tecnicolor. Direção de Anthony Mann. Violenta aventura que se desenvolve no Alaska e no Norte do Canadá. Com James Stewart, Walter Brennan, Ruth Roman e Corinne Calvet. Nos cinemas **São Luis, Rex, Leblon, Alaska, Carioca, Santa Alice, Mem de Sá, Leopoldina, Capitólio e Petrópolis.** Nos horários de 2 - 4 - 6 - 8 e 10 horas. Impróprio até 14 anos.
O PRIMO DO CANGACEIRO — (Nacional). Da Flama e Unida Filmes. Direção de Mario Brazini, argumento de J. Rui. Comédia que explora o filme lançado por Lima Barreto, "O Cangaceiro". - Com Antonio Carlos, Ana Beatriz, Zé Trindade, Matinhos, Wilson Grey. Nos cinemas **Pathé, Mauá, Para Todos, Presidente, Imperator, Coliseu, Azteca, Caruso, São José, Pax, Marajó, São Pedro, Vaz Lobo, Rio Branco, São Bento, Esperanto e Guarací.** Em horários habituais.
ASES DO GATILHO — ("Masterson of Kansas", americano). Columbia, em tecnicolor. Direção de William Castle. Mais um "western", com George Montgomery, Nancy Gates e James Griffith. Nos cinemas **Odeon, Ipanema, Miramar, America, Floriano, Abolição, Bonsucesso, Odeon** (Niterói). Nos horários de 2 - 3,40 - 5,20 - 7 - 8,40 e 10,20 horas.
O CARRASCO DOS TRÓPICOS — ("Tropic Zone", americano). Paramounth, em tecnicolor. Direção de Lewis R. Foster. Aventura americana em uma "banana republic" da América Central. Com Ronald Reagan, Rhonda Fleming e Estelita. Nos cinemas **Ritz, Colonial, Primor, Haddock Lobo, Mascote.** Em horários habituais. Impróprio até 10 anos.
MULHERES CONDENADAS — ("Women's Prison", americano). Columbia. Direção de Lewis Seiler. Retrata um drama penitenciário. Com Ida Lupino, Jan Sterling e Audrey Totter. Nos cinemas **Império, Rian, Avenida, Guanabara e Icaraí.** Nos horários de 2 - 3,40 - 5,20 - 7 - 8,40 e 10,20 horas.
A CHAMA DE CALCUTA' — ("Flame of Calcutta", americano) - Columbia, em tecnicolor. Aventura passada na India do século XVIII, narrando as lutas pela conquista de um trono (que foi conquistado). O amor, como sempre, está presente. Com Denise Darcel e Patrick Knowles. Nos cinemas **Alvorada, Santo Afonso e Rosário.** Em horários habituais.

CENTRO

CAPITÓLIO - 22-6768.
CATUMBI - 22-3681 - "Nenhuma Mulher Vale Tanto".
CENTENÁRIO - 43-8543.
COLONIAL - 42-8512 - "O Carrasco dos Trópicos".
CINEAC TRIANON - 42-6024 - "Sessões Passatempo".
ESTACIO DE SA' - 32-2923 - "Emboscada Sangrenta".
FLORIANO - 43-9074 - "Azes do Gatilho".
GUARANI - 32-5641.
IDEAL - 42-1218 - "A Máscara de Demétrius".
IMPÉRIO - 22-9348 - "Mulheres Condenadas".
IRIS - 42-0763 - "Raio Branco" e "Ronda do Terror".
LAPA - 22-2543.
MARROCOS - 22-7979 - "O Estranho" e "O Deserto Sangrento".
MEM DE SA' - 42-2232 - "Região do Odio".
METRO PASSEIO - 22-6141 - "Dá-me Tuas Mãos".
ODEON - 22-1508 - "Azes do Gatilho".
OLIMPIA - 42-4983 - "Cascalho" e "Viver é Lutar".
PALÁCIO - 22-0838 - "Duelo de Paixões".
PATHE - 22-8795 - "O Primo do Cangaceiro".
PLAZA - 22-1097 - "Amar é Sofrer".
PRESIDENTE - 42-7128 - "O Primo do Cangaceiro".
PRIMOR - 43-6681.
REX - 22-6327 - "Região do Odio".
RIO BRANCO - 43-1639 - "Os Três Garimpeiros".
RIVOLI - "Cidade da Perdição".
SÃO JOSE' - 42-0592 - "O Primo do Cangaceiro".
VITÓRIA - 42-9020 - "Julieta".

ZONA SUL

ALASKA - "Região do Odio".
ALVORADA - 27-2936 - "A Chama de Calcutá".
ART-PALÁCIO - 37-8443.
AVENIDA - 47-0466 - "Amar é Sofrer".
AZTECA - 45-6813 - "O Primo do Cangaceiro".
BOTAFOGO - 26-2250 - "Julieta".
CARUSO-COPACABANA - "O Primo do Cangaceiro".
COPACABANA - 47-2803 - "Julieta".
FLORESTA - 26-6257 - "Cabeleireiro das Arábias" e "O Maldito".
GUANABARA - 26-9339 - "Mulheres Condenadas".
IPANEMA - 47-3806 - "Azes do Gatilho".
LEBLON - 21-7805 - "Região do Odio".
LIDO - 37-6413 - "Estrada dos Homens Sem Lei".
METRO COPACABANA - 27-9797 — "Dá-me Tuas Mãos".
MIRAMAR - "Azes do Gatilho".
NACIONAL - 25-6072 - "Esta Noite é Minha".
PAX - 37-6621 - "O Primo do Cangaceiro".
PRAIA' - 47-2668 - "Pacto de Honra".
PRINCESA - 25-1143 - "Na Selva das Esmeraldas".
RIAN - 47-1184 - "Mulheres Condenadas".
RITZ - 37-5334.
ROXY - 27-8245 - "Duelo de Paixões".
SAINT - 25-7679 - "Região do Odio".
S. LUIS - 25-7679 - "Região do Odio".

ZONA NORTE

AMERICA - 48-4519 - "Azes do Gatilho".
ANDRADE - 48-1667 - "Mulheres Condenadas".
BANDEIRA - 28-7575 - "A Pista do Enforcado" e "Corridas às Avessas".
CARIOCA - 28-8179 - "Região do Odio".
FLUMINENSE - 28-1404 - "Epilogo de Sangue".
GRAJAU' - 38-1311.
HADDOCK LOBO - 48-9610 - "Carrasco dos Trópicos".
MADRI - "Duelo de Paixões".
METRO TIJUCA - 48-9970 - "Dá-me Tuas Mãos".
MARACANÃ - 48-1910 - "Julieta".
NATAL - 48-1480 - "A História de Joe Louis" e "Rumo ao Pacífico".
OLINDA - 48-1032 - "Amar é Sofrer".
S. CRISTOVÃO - 28-4925.
SANTO AFONSO - "A Chama de Calcutá".
SANTA ALICE - 38-9993 - "Região do Odio".
SANTA RITA - 28-2279.
TIJUCA - 48-4518 - "A Escrava Isaura".
VELO - 48-1381.
VILA ISABEL - 38-1310 - "A Sombra".
ABOLIÇÃO - "Azes do Gatilho".
AGUA SANTA - "A Verdade Não Tem Fronteiras" e "Feitiço do Amor".
ALFA - 29-8215 - "A Voz da Carne".
BANDEIRANTES - 29-3262.
BELMAR - 29-1744 - "A Um Passo da Derrota" e "Velo do Espaço".
BENTO RIBEIRO.
BORJA REIS - 29-4281.
CACHAMBI - 29-4717.
COELHO NETO.
COLISEU - 29-8753 - "O Primo do Cangaceiro".
EDISON - 29-4449.
FATIMA - "Rapsódia".
GUARACI - "O Primo do Cangaceiro".
IMPERATOR - "O Primo do Cangaceiro".
IRAJA' - 48-8330 - "Da Terra Nasce o Odio".
JOVIAL - 29-0652.
MADUREIRA - 29-8733 - "A Máscara de Demetrius".
MARABA' - 29-8038 - "Falso Detective" e "Selva Tenebrosa".
MASCOTE - 29-0411 - "O Carrasco dos Trópicos".
MEIER - 29-1222 - "Jornada Sangrenta".
MODELO - 29-1578.
MONTE CASTELO - 29-8250 - "A Sombra da Outra".
NOVO HORIZONTE - "Inimigo Público n. 1" e "Enredo Sinistro".
PADRE NOBREGA.
PARA TODOS - 29-5191.
PIEDADE - 29-6532.
PILARES - 29-6160.
QUINTINO - 29-8230.
REAL - 29-3467.
RIDAN - 49-1633 - "Raio Branco" e "Ronda do Terror".
ROCHA MIRANDA.
ROULIEN - 49-5691 - "Paris em Abril".
S. JERONIMO - "Belo e Indomável" e "Vança, a Pecadora".
TRISNDADE - 49-3838.
TODOS OS SANTOS - 49-0300 - "Mistério do Tanger".
VAZ LOBO - 29-9198 - "O Primo do Cangaceiro".

SUBURBIO DA LEOPOLDINA

BONSUCESSO - "Azes do Gatilho".
BRAZ DE PINA - 30-3489.
LEOPOLDINA - "Região do Odio".
MAUA' -
ORIENTE - 30-1131 - "Lágrimas Amargas" e "Fazendeiro Fracassado".
PARAISO - 30-1060 - "As Duas Verdades" e "Os Três Garimpeiros".
PENHA - 30-1121 - "Nunca Fomos Covardes" e "Brigada Gloriosa".
RAMOS - 30-1094 - "Bongo no Colégio" e "O Ultimo Mergulho".
ROSARIO - 30-1889 - "A Chama de Calcutá".
SANTA CECILIA - 38-1823 - "De Arma em Punho" e "Pecadora Marcada".
SANTA HELENA - 30-2666 - "A Vida é uma Canção".
S. PEDRO - 30-4181 - "O Primo do Cangaceiro".

ILHA DO GOVERNADOR

GUARABU.
ITAMAR
JARDIM - "Três Marujos em Paris".

NITERÓI

CASSINO ICARAI'.
CENTRAL - "Cidade Atômica".
EDEN.
ICARAI' - "Mulheres Condenadas".
IMPERIAL - "Corações Divididos".
ODEON - "Azes do Gatilho".
PALACE - "Rumo ao Pacífico".
PARAISO.
VITORIA.

PETRÓPOLIS

CAPITÓLIO - "Região do Odio".
ESPERANTO.
D. PEDRO - "Raio Branco".
PETRÓPOLIS - "O Manto Sagrado".
SANTA TERESA - "A Promessa".

JACAREPAGUÁ

BARONEZA - JPA 623 - "Escravas do Vício".
MARAJÓ' - "Prado de Perigo".
MEIO METRO.

BANGU

MOÇA BONITA - "A Um Passo da Derrota".
MODERNO - BNG 842 - "Tanganyika, o Inferno da Selva".
REALENGO - BNG 472 - "Flechas em Chamas".

CAXIAS

BRASIL.
CAXIAS - "O Primo do Cangaceiro".
PAZ - "O Mundo da Fantasia".
POPULAR - "A Máscara de Demetrius".
F. N. M.

NILOPOLIS

IMPERIAL - "Odia Que Não Perdôa".
NILOPOLIS.

VILA MERITI

GLORIA - "O Primo do Cangaceiro"

TRES RIOS

REX - "Johnny Guitar".

IGUAÇU

IGUAÇU - "Rumo ao Pacífico".
PAVILHÃO IGUAÇU.
VERDE - "Almas em Fúria" e "Tempo".

Chá da Primavera no Copacabana Palace — Em virtude do grande êxito que será alcançado com o "Chá da Primavera" a ser realizad amanhã, 1 de setembro, nos salões do Copacabana Palace, e já estando vendidas tôdas as mesas, a sra. Otávio Guinle, "patronesse" de honra desta festa de caridade, acaba de colocar à disposição da Associação das Senhoras Benfeitoras o salão do Golden Room. Estão de parabéns os senhoras organizadoras dessa festa cuja renda reverterá em benefício da criança abandonada, bem como a modista Elza Haouche, que apresentará naquela ocasião, lindos modelos franceses e italianos, além de outros de sua criação. As poucas mesas restantes para essa festa de beneficência poderão ser encontradas à Rua Rodolfo Dantas, 26, loja. Na foto, um dos modelos que será exibido na elegante festa.

ALEXANDRE J. FRANÇA DOS ANJOS
CIRURGIÃO-DENTISTA
Consultas Diárias — Exceto aos Sábados — De 10 às 12 horas e de 15 às 19 horas

Novas instalações do Iate Clube de Itacuruçá

A Diretoria do Iate Clube de Itacuruçá e seus associados estão trabalhando ativamente a fim de levar a efeito, no dia 11 de setembro vindouro, a inauguração das suas novas instalações, tais como: Cais, Ponte, Quadras de Basquetebol e Volibol e sede social.

Eleanor Parker, a "estrêla" de "Melodia Interrompida"

Cena do filme da Warner Bros. "Disque M Para Matar", a estrear segunda-feira

PULGAS BARATAS

Mosquitos etc. Chame o melhor serviço de dedetização liquida com garantia de 6 meses
TEL. 27 9797
Serviço especial contra
CUPIM

Próximos LANÇAMENTOS

Hoje, a "Avant-premiére" de "Melodia Interrompida"

Terá lugar hoje, às 21 horas, no Metro Passeio, a «avant-premiere» de gala de «Melodia Interrompida» em prol da fundação da Universidade Internacional de Música da Juventude Musical Brasileira (amanhã, o filme entrará em exibição normal nos três cines Metro).

Antecedendo à exibição do filme, na noite de «avant-premiere», haverá, no palco do Metro Passeio, uma audição da Orquestra Sinfônica Brasileira, sob a regência do maestro Eleazar de Carvalho.

Uma comissão de senhoritas encarregar-se-á, antes do início da «avant-premiere», da distribuição dos programas especiais e de flores. Fazem parte dêsse grupo as senhoritas Suzana Silva Neves, Regina Goulart de Andrade, Ligia Jataí, Maria Altina Riffer, Gilda Joffert da Silva, Maria da Glória Capanema, Martha Camargo Hue, Flavia Pacheco, Maria Isabel Paquet, Ana Maria Miranda Jordão, Lenita Goes, Regina Goes e Jane Hime.

Rita Haiworth e Gene Kelly estrelam "Modêlos" — um sonho musical em côres deslumbrantes!

Romance... Bailados... Músicas... Beleza! — Eis aí, o que nos oferece «Modêlos», maravilhoso tecnicolor da Columbia estrelado pela famosa dupla de bailarinos — Rita Hoyworth-Gene Kelly — coadjuvados pelo impagável Phil Silvers, Leslie Brooks, Lee Bowman, apresentando ainda um desfile dos mais alucinantes modêlos de Hollywood. Êste maravilhoso sonho musical dirigido por Charles Vidor, estará, a partir da próxima 2a.-feira, na tela do cinema Pathé, exclusivamente. Não percam, pois, «Modêlos», um dos maiores filmes musicais de todos os tempos!

"Os Sete Pecados Capitais" conjugando drama e humorismo, bem temperados!

A RKO Radio Filmes lançará mais uma produção da Franco-London Filmes a partir de 5 de setembro nos cinemas Circuito Plaza. Trata-se de audacioso filme «Os ste pecados capitais» que, dirigido por Rossellini, Claude Autant-Lara, Yves Allegret, Carlo Rim, Eduardo de Filippo e outros, é apresentado ao público demonstrando as diversas facetas pelas quais poderão ser vistos — se «Pecados» ou «Virtudes». Emprestam a êste belo espetáculo do cinema francês, um concurso de extraordinárias capacidades artísticas e de diversão, as estrelas e astros como Gerard Philipe, Michele Morgan, Viviane Romance, Isa Miranda, Françoise Rosay, Henri Vidal, Noel-Noel e Frank Villad.

"Disque para Matar" — o melhor de Alfred Hitchcock!

Alfred Hitchcock é conhecido entre os fãs de cinema como o mestre do «suspenses». Inegàvelmente o rotundo diretor tem o dom de transformar um filme numa sequência de emoções raras e conduz seus artistas com uma habilidade fora do comum. Daí o seu grande prestígio e a expectativa que sempre cerca o lançamento de um filme seu. «Disque para matar» (Dial M for Murder) é o mais recente espetáculo de Alfred Hitchcock, que o dirigiu e produziu nos estúdios da Warner Bros. empregando as côres da WarnerColor para maior beleza das imagens.

Trata-se de uma história muito original que ficou ainda mais interessante com o tratamento de mestre que lhe deu Alfred Hitchcock. Também os intérpretes são de primeira linha: Ray Milland, Grace Welly e Robert Cummings. O filme deve ser visto desde o início. Uma produção da Warner Bros. com estréia marcada para 2a.-feira nos cinemas Azteca, Presidente, Caruso, Copacabana, Imperator, Coliseu e São Pedro.

"Africa de Fogo" — onde a morte chega sem aviso!

Todos os elementos necessários a uma aventura de ação intensa estão presentes no drama da Columbia Pictures «África de Fogo» que os cinemas São Luiz, Rex, Copacabana, Miramar, Carioca, Santa Alice, Monte Castelo, Leopoldina, Mem de Sá, Bonsucesso e outros prometem exibir na próxima 2a-feira. Num maravilhoso tecnicolor, veremos Maureen O'Hara e MacDonald Carey num ambiente exótico, vivendo episódios que empolgam, em luta contra os perigosos contrabandistas de narcóticos. A ação se passa em Tanger, cidade internacional de intriga, romance e mistério — o quartel-general de um sindicato de contrabando que dá muitas dores de cabeça à polícia.

«África de Fogo», é uma produção de M. J. Frankovich dirigida por Richard Sale.

Qual será o Oitavo Pecado? *Eis uma cena deste episódio do cartaz da RKO no Circuito Plaza a partir de 5 de setembro. "Os Sete Pecados Capitais"*

A "Avant-premiére" de 'Comandos do Ar'

Coube ao cinema Astória o privilégio de ter sido escolhido para apresentar em «avant-premiere» o filme de James Stewart e June Allyson, «Comandos do Ar», fotografado inteiramente pelo novo processo VistaVision, e em Technicolor.

A renda dessa sessão especial reverterá em benefício das obras da nova Igrejinha de Copacabana no Pôsto Seis.

Como já foi divulgado, o VistaVision é um simples, compatível e flexível novo sistema de produzir, revelar e exibir filmes cinematográficos, e que proporcionará aos cinemas do mundo inteiro uma projeção da maior nitidez possível.

Nunca mais o esquecereis!
JA' AMANHÃ!
Melodia Interrompida
INTERRUPTED MELODY
NOS 3 CINES METRO
CINEMASCOPE
COM ESTEREOFÔNICO PERSPECTA
em côres!
GLENN FORD
ELEANOR PARKER
ROGER MOORE · CECIL KELLAWAY
DIREÇÃO DE CURTIS BERNHARDT · PRODUÇÃO DE JACK CUMMINGS
HOJE · ÀS 21 HS. NO METRO PASSEIO "AVANT-PREMIÈRE" DE GALA
EM PRÓL DA FUNDAÇÃO DA UNIVERSIDADE INTERNACIONAL DE MÚSICA DA JUVENTUDE MUSICAL BRASILEIRA

Atenção! No METRO PASSEIO, A ULTIMA SESSÃO DE HOJE, SERA' DE 4 AS 6 HS. AS 9 HS. "AVANT-PREMIERE DE Melodia Interrompida
AR CONDICIONADO PERFEITO
HOJE METRO · METRO · METRO
COPACABANA PASSEIO TIJUCA
2-4-6-8-10 HS. ★ 1/2 DIA 2 4 HS. ★ 2-4-6-8-10 HS.
RICHARD WIDMARK
KARL MALDEN
CARLTON RUSS CARPENTER · TAMBLYN
ELAINE STEWART
DA-ME TUA MÃO
"TAKE THE HIGH GROUND"
Em CÔRES
PROIBIDO AOS 16 ANOS
METROSCOPE
ESTE FILME NÃO SERÁ EXIBIDO EM OUTROS CINEMAS DO D. FEDERAL ANTES DE SESSENTA DIAS MESMO NOS CINES METRO
FILMES METRO-GOLDWYN-MAYER

Magistral criação de Iracema de Alencar — Hoje às 21,30 horas

EVA NO SERRADOR

Tel.: 42-6442
2 ÚLTIMOS DIAS
HOJE — às 21 horas — HOJE
SABRINA
(A Cinderela do Século XX)
Comédia de Samuel Taylor - Trad. de Al Neto
Direção de Henriette Morineau
Dia 2 — "Fronteira" de Menotti Picchie

RAIOS X

DR. VICTOR CORTES
Exames radiológicos em residências
TOMOGRAFIAS
Diariamente das 9 às 11 e das 14 às 17 horas
Rua Araujo Pôrto Alegre, 70 — 9.º andar
TEL.: 22-5330

Teatros & BOITES

TEATRO DE BÔLSO

TELEFONE: 27-1037
A PARTIR DAS 13 HS.
4.º MÊS
DE
"S. EXCIA. EM 26 POSES"
SILVEIRA SAMPAIO
TEÓFILO DE VASCONCELOS
HOJE — às 21 horas — HOJE
Aos sábados às 20 e 22 horas

NO TEATRO GINÁSTICO

TEATRO BRASILEIRO DE COMEDIA T B C
Av. Graça Aranha, 187 — Tel: 42-4090
2.º MES DE SUCESSO
HOJE — às 21 horas — HOJE
A PEÇA QUE ABALOU SÃO PAULO
"SANTA MARTA FABRIL S.A."
De Abilio Pereira de Almeida
UMA SATIRA AMARGA A SOCIEDADE PAULISTA
Com o elenco permanente do T.B.C.
Direção geral de Adolfo Celi
Proibido até 18 anos

CARLOS MACHADO

APRESENTA
ANTONIO PRIETO
E
"A GRANDE REVISTA"
NO
NIGHT AND DAY
RESERVAS: 42-7119 e 32-9863
ANTONIO PRIETO NO CHA', dias 31 - 1 e 3
ISTO É SHOW!

La Ronde

Direção de EMILIA LIMA
O bar mais elegante de Copacabana apresenta
VALTER MACHADO — OTACILIO AMARAL — CESAR SIQUEIRA, LILI MORENO e o GAROTO DE OURO
Rua Rodolfo Dantas, 91-B — Telefone — 57-6875

CASABLANCA

ZILCO RIBEIRO apresenta
"O Samba Nasce no Coração"
Agora no jantar-dançante com início às 21 hs. ("show" às 23 hs.) e a ceia no horário habitual com a 2.ª apresentação do "show" a 1,30 hs. Jantar ou ceia Cr$ 200,00 — "cover-chergue" Cr$ 200,00. — Total Cr$ 400,00.
RESERVAS: 26-7437 e 26-1783

BIGUIN
Boite do Hotel Glória

APÓS 1 ANO,
AINDA EM CARTAZ
apresenta o grande "SHOW" FOLCLÓRICO
NO PAÍS DOS CADILLACS
Hoje e tôdas as noites
Telefone 25-7272

A BOITE PLAZA

APRESENTA
RENATA FRONZI
a personalissima "estrêla" do nosso teatro e cinema
INAUGURANDO A TEMPORADA DE GRANDES CARTAZES NACIONAIS. — E ainda o famoso cômico
CHOCOLATE
e a estrelinha
NANCY MONTEZ
RESERVAS: 57-1870 — COUVERT Cr$ 100,00

DIVIRTA-SE NA CIRO'S

APRESENTA CARLITOS O MAGICO DO ACORDEON E SUAS LINDAS CANÇÕES INTERNACIONAIS
MUSICA E DANÇA
ABERTO TODAS AS NOITES
BOITE BAR
AR CONDICIONADO
Acompanhado de Melódica
ORQUESTRA de DANÇAS
COPACABANA
Rua Duvivier 49-C
Tel. 37-1191

CLUBE DE PARIS

APRESENTA O
Grande cantor
ALBERTO MORENO
com o Conjunto de Miranda
Prato especial Pieds Paquet e Filet à Paris
RUA DUVIVIER, 37-1 — TEL. 57-7611
COPACABANA

PNEUS
RECAUCHUTADORA CONTINENTAL LTDA.
RUA DAS MARRECAS, 40
TEL. 22-0547 - RIO

ULLÔA IRÁ MONTAR HOSTPUR EM CIDADE-JARDIM

Oswaldo Ulloa foi convidado pelo treinador Mário Mendes para montar o potro HOSTPUR, inscrito domingo próximo no Grande Prêmio IPIRANGA, primeira prova da Tríplice-Coroa bandeirante. O chileno consultou o senhor Francisco Eduardo e o proprietário concordou com a viagem do "japonês". HOSTPUR já seguiu para São Paulo acompanhado do seu treinador, depois de exercitar-se na manhã de domingo. O tordilho passou a milha em cento e dez, de galope, com um final de quatorze, para 200 metros. O páreo saiu forte, mas o gordo Mário leva fé.

COVARRÚBIAS CONFIANTE:

"Everglade vai fazer boa figura!"

Irigoyen: ficou animado com EVERGLADE e será o jóquei do alazão em Cidade Jardim

Levou na bagagem um trabalho suave na milha — CRISTAL é uma boa ajuda — Seguirá amanhã com Francisco Irigoyen — HUXLEY na carreira central desta semana na Gávea — Uma oportunidade para Marçal

— Pode estar certo de que o potrinho vai fazer uma boa figura. Covarrubias acende um cigarro e continua:

— Sei que irá encontrar potros bons pela frente, mas pelo que já demonstrou aqui na Gávea e pelo seu estado atual, creio que irá chegar lutando pela primeira colocação.

TRABALHO SUAVE

— E que tal o trabalho "don" Cesar?

— Muito suave percorreu a milha em 110". Apertou apenas na reta, para terminar correndo muito em 13".

— Gostou?

— Muito. EVERGLADE já estava pràticamente pronto para correr e êste exercício foi apenas um complemento do seu preparo.

BOA AJUDA

— Atuará sozinho?

— Não. Levará a preciosa ajuda de CRISTAL que será conduzido pelo Guilherme Silva.

— Francisco Irigoyen vai mesmo?

— Pode ficar certo que sim. Irá montar EVERGLADE e será o jóquei do alazão em Cidade Jardim.

TRABALHO SUAVE

— Seguiremos juntos na quinta-feira. "Pancho" está animado com o potro e deixará aqui o HUXLEY para o Amaro Marçal.

Deu mais uma tragada e completou:

— HUXLEY só corre direito com êste rapaz. Sua última vitória é uma prova desta afirmação. E afinal de contas o rapaz merece esta oportunidade.

BOM EXERCICIO

— E o HUXLEY tem chance?

— Muito remota. Terá pela frente os melhores nacionais ora em atividade. Creio que apenas poderá conseguir uma boa colocação. Vencer será difícil, mas não será uma decepção total.

Marchant leva vantagens sôbre Castillo

A estatística dos jóqueis continua sendo motivo de sensação entre os turfistas. Agora com a arrancada de Juan Marchant, está perigando a posição de Castillo que leva tão sòmente a vantagem de um triunfo sôbre o "Sereno".

Com a suspensão imposta pela Comissão de Corridas ao Emigdio Castillo, por duas reuniões, Juan Marchant aumentou a sua chance de tomar a liderança, pois conseguiu bom número de montarias para a reunião de amanhã e ainda tem a sabatina para conquistar mais alguns triunfos enquanto o seu rival permanece na "cêrca".

Programas para sábado e domingo na Gávea

Corrida de sábado

1.º PÁREO — às 14 Horas — 1.000 Metros — Cr$ 45.000,00 — *(Grama)*

		Col.	Ks
1—1	*FEDRO*	2	54
2—2	*SEPOY*	6	54
3—3	*CURIO*	4	52
	4 *HILANIEZA*	1	50
4—5	*ZARIK*	3	54
	6 *CAPITANEA*	5	50

★

2.º PÁREO — às 14,25 Horas — 1.400 Metros — Cr$ 45.000,00

		Col.	Ks
1—1	*DIABLITA*	3	56
	2 *TAXI-GIRL*	5	56
2—3	*MARITACA*	4	56
	4 *MOQUERNA*	8	52
3—5	*RETORICA*	1	56
	6 *SUNMAID*	7	56
4—7	*MORENA FLOR*	2	56
	8 *CONCHAS*	6	56

★

3.º PÁREO — às 14,50 Horas — 1.600 Metros — Cr$ 60.000,00

		Col.	Ks
1—1	*JONGRA*	6	56
2—2	*QUIBOR*	3	56
3—3	*DOURANDO*	4	56
	4 *KEY ROYAL*	1	56
4—5	*PANURGO*	5	56
	" *MENINO*	2	56

★

4.º PÁREO — às 15,20 Horas — 1.600 Metros — Cr$ 45.000,00

		Col.	Ks
1—1	*BAGATELLE*	6	58
2—2	*JEANETE*	2	58
	3 *PARMA*	7	58
3—4	*GOIANITA*	5	52
	5 *JONZUL*	1	58
4—6	*MISS COTIA*	4	58
	" *CAMILA*	3	54

★

5.º PÁREO — às 15,50 Horas — 1.400 Metros — Cr$ 60.000,00

		Col.	Ks
1—1	*SANAM*	2	56
	2 *GUERREIRO*	1	56
2—3	*ASTRO*	6	56
	4 *DONATARIO*	8	56
3—5	*GIGLI*	7	56
	6 *HARALEM*	4	58
4—7	*ROMANEIO*	9	56
	8 *BICUDO (ex-Sana)*	5	56
	" *COLEIRO DO BREJO*	3	56

★

6.º PÁREO — às 16,20 Horas — 1.400 Metros — Cr$ 45.000,00 — *(Betting)*

		Col.	Ks
1—1	*JACAMIN*	9	54
	2 *MARQUEZ*	5	58
2—3	*CAFUTE*	6	54
	4 *JOCOTO*	7	58
3—5	*GAMBITO*	3	58
	6 *ACANTHUS*	10	54
	7 *SUNKIST*	4	68
4—8	*GOMO*	2	58
	9 *EL MIURA*	8	58
	" *MINOLETTO*	1	58

★

7.º PÁREO — às 16,50 Horas — 2.200 Metros — Cr$ 54.000,00 — *(Betting)*

		Col.	Ks
1—1	*PIRATINI*	6	52
	2 *CONIO*	2	52
2—3	*CONVES*	9	52
	4 *DEMOLIDOR*	3	52
3—5	*TABU*	1	52
	6 *PAN*	5	52
4—7	*APRISCO*	7	54
	8 *NEON*	8	52
	9 *MATIPÓ*	4	54

★

8.º PÁREO — às 17,20 Horas — 1.300 Metros — Cr$ 45.000,00 — *(Betting)*

		Col.	Ks
	1 *JAMEGÃO*	2	60
	" *ALVITRADOR*	9	60
	2 *FRADE*	11	60
2—3	*CABANEL*	3	54
	4 *EL GUAPO*	7	52
	5 *ENFARO*	6	58
	6 *ITUASSU*	10	52
3—7	*EL MAYOR*	15	54
	8 *JANSION*	13	56
	9 *QUIRON*	8	52
	10 *REI (ex-Sabatino)*	1	58
	11 *OLDEMBURG*	4	56
	12 *IGARATIM*	12	52
	13 *PARAMOUNT*	14	56
	14 *QUIROGA*	5	52

Corrida de domingo

1.º PÁREO — às 14 Horas — 1.000 Metros — Cr$ 60.000,00

		Col.	Ks
1—1	*BAS BLEU*	1	55
2—2	*GUILDA*	7	55
	3 *ENCRUZILHADA*	4	55
3—4	*SENTINELA*	3	55
	5 *EXPERIENCIA*	5	55
4—6	*TELUS*	6	55
	7 *MARILUZ*	2	55

2.º PÁREO — às 14,25 Horas — 2.000 Metros — Cr$ 78.000,00

		Col.	Ks
1—1	*SEIBO*	6	52
2—2	*CRISHAM*	5	52
	3 *QUADRILHA*	2	50
	4 *OGIVINHA*	1	50
4—5	*PIRASOL*	3	52
	6 *LUARZINHO*	4	52

★

3.º PÁREO — às 14,50 Horas — 1.600 Metros — Cr$ 80.000,00 — *(Brício Filho)* — *(3.ª Prova Especial de Leilão)*

		Col.	Ks
1—1	*IMBIRY*	4	58
2—2	*FORUM*	5	58
3—3	*JERONIMO*	2	55
4—4	*IPE-ROXO*	1	58
	5 *BLASE*	3	55

★

4.º PÁREO — às 15,20 Horas — 1.500 Metros — Cr$ 65.000,00

		Col.	Ks
1—1	*LATERAL*	4	55
2—2	*HELENO*	6	55
	3 *BLAST*	2	55
4—4	*LAILO*	3	55
	5 *JERONIMO*	7	55
5—6	*AUSTERO*	1	55
	7 *AMULETO*	5	55

★

5.º PÁREO — às 15,50 Horas — 3.200 Metros — Cr$ 400.000,00 — *(Grande Prêmio Jockey Club Brasileiro)* — *(3.ª Temporada Internacional)*

		Col.	Ks
1—1	*ADIL*	7	60
2—2	*RUMBO*	5	60
3—3	*KING RAY*	2	56
	4 *MURUTI*	3	56
4—5	*BALLENATO*	1	56
	6 *HUXLEY*	8	60
5—7	*QUIPROQUO*	6	60
	" *QUINTO*	4	60

★

6.º PÁREO — às 16,20 Horas — 1.500 Metros — Cr$ 55.000,00 — *(Betting)*

		Col.	Ks
1—1	*ORURO*	4	56
	" *HIGH RED*	10	56
	2 *GAR-EL-BAZAR*	13	54
2—3	*KAMERAN*	2	56
	4 *PROSPERINA*	8	54
	5 *RASPA*	11	54
3—6	*SAL AMARGO*	5	56
	7 *PANTHERAN*	6	56
	8 *APHRODITE*	12	54
4—9	*OUTURBO*	7	56
	10 *LARIOSA*	9	54
	11 *GROGUE*	3	56
	" *QUICHUA*	1	54

★

7.º PÁREO — às 16,50 Horas — 1.000 Metros — Cr$ 69.000,00 — *(Betting)*

		Col.	Ks
1—1	*IRIRI*	2	55
	2 *PRETENCIOSO*	6	55
	3 *EM GUARDA*	10	55
2—4	*IBAITI*	3	55
	5 *CAMBORIU*	7	55
	" *JOSSÉ*	14	55
3—6	*HISTORICO*	5	55
	7 *TANGUA*	4	55
	8 *BOUCANIER*	13	55
	" *BRAZENFACE*	11	55
4—9	*AZEVICHE*	1	55
	" *ERWIN*	8	55
	" *EL FAQUI*	12	55
	" *EL RAJA*	9	55

★

8.º PÁREO — às 17,20 Horas — 1.400 Metros — Cr$ 50.000,00 — *(Betting)*

		Col.	Ks
1—1	*GERANIO*	3	60
	2 *PLUME DORÉE*	1	54
2—3	*EVERGREEN*	8	56
	4 *CHANCHÃO*	7	60
3—5	*TRIPOLI*	5	52
	6 *RIDE*	9	50
4—7	*SCOLLOPS*	6	56
	" *MILICO*	4	52
	" *ALHANDRA*	2	58

Inauma baixou de 36" na reta

Ótimo apronto de MANDI na reta da Lagoa — MENGO deixou boa impressão — NICA retorna "tinindo" — PINTEIRA, volta bem

Ontem pela manhã no Hipódromo da Gávea em pista de areia macia, foram realizados os aprontos dos parelheiros anotados na reunião de amanhã.

INAUMA EM BOA PARTIDA

A égua INAUMA proporcionou um dos bons aprontos da manhã. Montada pelo Ubirajara Cunha percorreu a reta com ótima ação em menos de 37".

MANDI IMPRESSIONA

MANDI foi para a reta da Lagoa e trouxe para os cronômetros menos de 43" para os 700 correndo bastante. Anda bonitão e promete uma boa atuação para amanhã.

NICA "TININDO"

NICA, que tão boa impressão deixou na estréia, reaparece "tinindo". Correndo bastante no final marcou para uma partida de 600 metros a sugestiva marca de 36"2/5.

DEMAIS APRONTOS

Eis a relação dos aprontos anotados ontem pela manhã no Hipódromo da Gávea:

FAXINHA, D. Silva, 600-38"
LAKME', A. Cardoso, 600-40"
INAUNA, U. Cunha, 600-36"2/5
QUARREL, A. Araújo, 600-40"
SILIS, J. Marchant, 600-36"2/5
EVENING STAR, L. Domingues, 600-41"3/5
FACITA, A. Cáceres, 600-39"
QUERMESSE, J. Barros, 800-53"
JONES, M. Henrique, 600-42"
BAURU, J. Tinoco, 800-51"
MENGO, G. Almeida, 800-50"3/5
DINGO, J. Baffica, 600-36"2/5
MONT ROYAL, O. Ullôa, 700-47"
CERTERITO, J. Marchant, 600-37" 3/5
INDISCRETO, M. Silva 800-56"
MANDI, B. Marinho 700-42"4/5
MISS JUDY, J. Baffica 700-43"3/5
SEU ACACIO, U. Cunha, 600-39" 2/5
LALAU, G. Almeida 600-39"1/5
CORDILHEIRA, U. Cunha, 600-40"
AL RIO, H. Lima, 700-43"2/5
NICA, M. Silva 600-36"2/5
PANDEIRO, A. Cardoso, 800-51"
PINTERA, D. Silva, 600-36"3/5
MARMID, J. Marchant, 700-46"
GAIO, R. Martins, 600-39"

Rumbo, somente em pista sêca

Depois daquele trabalho decepcionante na manhã de domingo, quando passou os 3.040 metros em 218", os responsáveis pelo cavalo RUMBO resolveram que o filho de Rustie só será apresentado no Grande Prêmio Jockey Club Brasileiro no caso da pista de grama se encontrar sêca. Esta resolução foi tomada, levando-se em conta que o pensionista de Jorge Burioni é negação na cancha anormal.

DR. AMERICO CAPARICA
Clínica Médico-Cirúrgica
Consultório: Rua Visconde do Rio Branco, 31, 1.º and. Tel.: 42-2056
Diàriamente das 16 às 19 horas
— Residência: Rua Gonçalves Crespo, 366, 2.º, apt. 201
Telefone: 28-0263

Onerosa criação

A Criação do Puro Sangue no Brasil é, antes de ser um negócio, um esporte com as suas múltiplas contrariedades, apreensões e alegrias também. Como negócio já sabemos que é um verdadeiro cabacaxis. O que custa ao criador um potro só outro criador sabe calcular. Sem levar em conta o capital cêrca que nêste caso brasileiro pode entrar de graça (só para argumentar) temos que considerar as despesas gerais de uma fazenda de criação, o custo das éguas, dos reprodutores e a medicação carissima que é ministrada aos potrinhos durante pelos menos o primeiro ano de sua vida. Em haras nenhum do Brasil a venda dos produtos proporcionou ao criador uma quantia igual à que dispendeu no ano com as despesas gerais de seu estabelecimento de criação. A indústria é onerosíssima e há em todo o mundo, não é só no Brasil, uma perda de cêrca de 20 % na produção para os haras modêlo, aquêles que estão magnificamente aparelhados para tôdas as emergências. Os novatos e inexperientes perdem 30 e até 40 % de sua produção. Só mesmo a fibra dos nossos criadores é que torna capaz essa indústria entre nós. Estas considerações são conhecidas da maioria dos turfistas e as relatamos para demonstrar que não as desconhecemos também.

A Lei de Nacionalização do Turfe determinou um auxílio para os criadores nacionais estabelecendo uma taxa de 5 % como prêmio ao criador do vencedor de Grandes Prêmios e Provas Clássicas. As duas principais sociedades reconhecendo a necessidade de amparar o criador determinaram que essa taxa de 5 % fôsse extensiva a todos os páreos. Êsses 5 % e mais o «tostão» por poule vendida é que, no fim do ano, fazem equilibrar o orçamento de alguns estabelecimentos de criação, continuando outros como esportistas amadores e arcando com os prejuízos naturais de todo e qualquer esporte amadorista. Isto posto não poderíamos ser contra qualquer medida que visasse melhorar a situação precária dos criadores nacionais como maldosamente pretenderam insinuar em face do nosso comentário de ontem.

Já chegou ao nosso conhecimento que alguns cronistas de São Paulo irão sair em defesa do Jockey Club Paulistano declarando-o independente e que não se poderá sujeitar a consultas de qualquer espécie a quem quer que seja sôbre a aplicação de suas rendas. Já den 2 milhões e meio de prêmio em uma prova e se quiserem poderão elevar a dotação do «São Paulo» a 5 milhões e ninguém tem nada com isso.

Por aí se vê como analisam as coisas. Dotar a prova máxima do turfe paulista em 5 ou 10 milhões de cruzeiros em nada afetará o turfe carioca e é uma medida de ordem regional que pode ser imposta a qualquer momento pois não estabelece concorrência. O que não pode fazer ou melhor dizendo, o que não deve fazer é modificar praxes estabelecidas, aumentos de prêmios em geral, condições de leilões, etc., sem uma consulta prévia para saber se as medidas adotadas acarretarão prejuízo à sociedade congênere. Não pode de forma alguma haver concorrência entre os Jockeys Clubs do Rio e de São Paulo. Ambos trabalham pelo turfe e não se podem desentender. Desta vez, felizmente, o ônus acarretado não seja impossível, talvez, de ser superado e o seria fàcilmente se o Jockey Club Brasileiro não tivesse o problema da construção da sede que demanda muito dinheiro.

Quem sabe mesmo se nisto tudo não há o trabalho daqueles que são contrários à construção da sede nova do Jockey Club Brasil? Onerar as rendas da sociedade com o fito de impossibilitar à realização de uma determinação da Assembléia Geral em sua maioria absoluta. O fato é que agora o Jockey Club Brasileiro não poderá deixar de acompanhar o de São Paulo a não ser que estabeleça medidas de defesa acirtosas às relações de cordialidade que devem existir entre as sociedades.

Até amanhã.

JOTABÊ

IRÔNICO VENCEU EM BOA LEI

As corridas em Corrêas — Resultados gerais

Realizou-se ontem em Corrêas a 5.ª corrida da temporada de Petrópolis. Um bom programa de 7 páreos desta vez com pequeno número de "forfaits" proporcionou ao numeroso público de aficcionados uma tarde cheia de emoções. O páreo principal foi vencido pelo Irônico que não se deixou dominar pelo favoritíssimo Aratujo na sua atropelada final. É bem verdade que a partida favoreceu o vencedor pois o favorito saindo em condições precárias teve que forçar a carreira faltando no final. O movimento geral das apostas atingiu à cifra de . . . 1.028.240,00 o que significa sucesso em virtude de serem recebidas apostas exclusivamente no hipódromo.

Foram os seguintes os resultados gerais da reunião de ontem em Corrêas:

1.º Páreo — 1.200 metros
1.º — Sheila — F. Madalena
2.º — Calimbau — P. Fernandes
3.º — Moquerna — N. Monteiro
Rateios — Vencedor (8) 21,50 — Dupla (44) 27,00.
Placês — (8) Cr$ 12,00, (7) Cr$ 20,00.
Não correram Clandestino — Tempo 79"4/5.

—:—

2. Páreo — 1.200 metros
1.º — Ouronegro — R. Garela
2.º — Ardena — J. Baffica
3.º — Sonhador — J. Graça
Rateios — Vencedor (6) 50,50 — Dupla (14) 19,00.
Placês — (6) 13,00, (1) 11,00 — Tempo 78"3/5.

—:—

3.º Páreo — 1.500 metros.
1.º — Mar de Ouro — J. Lopes.
2.º — Charrua — J. Baffica
3.º — Muraquitã — S. França — Rateios — Vencedor (2) 937,00 — Dupla (14) 15,50.
Placês — (2) 45,00, (7) 11,00 — Tempo 101"3/5.
Não correram — Galeão e Ma Griffe.

—:—

4.º Páreo — 1.200 metros.
1.º Picuhy — L. Lins
2.º — Saira — J. Graça
Rateios — Vencedor (5) 29,00 — Dupla (14) 20,00.
Placês — (5) 15,00, (1) 24,00 — Tempo 79".
Não correu Jucurú.

—:—

5.º Páreo — 1.200 metros
1.º — Estrada Nova — J. Baffica
2.º — Rei do Nordeste — J. Lopes
Rateios — Vencedor (4) 14,50 — Dupla (13) 37,00.
Placês — (4) 10,00, (1) 15,00 — Tempo 79"1/5.
Não correu Don Luiz.

—:—

6.º Páreo. — 1.200 metros
1.º — Ironico — W. Lima
2.º — Aratujo — J. Martins
Rateios — Vencedor (3) 69,50 — Dupla (13) 19,00.
Placês — Não houve — Tempo 78".
Não correram Merci e George Sanders.

—:—

7.º Páreo — 1.200 metros
1.º — Golden Gate — R. Martins
2.º — Inventiva — J. Baffica
Rateios — Vencedor (3) 16,50 — Dupla (24) 30,00.
Placês — (3) 11,00, (6) 14,00 — Tempo 77"3/5.
Não correram Bomardo e Clandestino.
Movimento total das apostas — Cr$ 1.028.240,00.

NOTÍCIAS DE SÃO PAULO

A TRÍPLICE COROA PAULISTA

O Grande Prêmio "Ipiranga", primeira prova da tríplice coroa paulista, deverá reunir ao longo do "starting-gate", os melhores produtos nacionais de três anos, radicados em Cidade Jardim. Entre os vários inscritos, destacam-se os seguintes nomes: TOA — RINCÃO — KING MELON — ROCKET-RONSARD — SUFRÁGIO — LAZY BOY — PALL MALL e RUBI.

NOS 2.000 METROS DO INDEPENDÊNCIA...

Em 7 de setembro, haverá a disputa do G. P. "Independência", na distância de 2.000 metros, no qual deverão tomar parte: NINHO — MIGUEL ANGELO — ODEON — HALTE-LA' — JACEGUAI — GARDONE e EVERGLADE.

ADIL, 203" PARA OS 3.000 METROS

Conforme haviamos anunciado em edição anterior, ADIL trabalhou na manhã de domingo último, a fim de intervir na terceira prova da temporada internacional, o G. P. "Jockey Club Brasileiro".

O pupilo de MANUEL BRANCO, abordou a distância de 3.000 metros em pista de areia encharcada, finalizando em excelentes condições, no tempo de 203", cravados. O compositor do "crack" paulista, declarou que o defensor do Stud Almeida Prado e Assumção, viajará hoje para a Gávea, pela Rodovia Presidente Dutra. Informou ainda o competente treinador que o ADIL anda bem de saúde, e ostenta no momento soberba forma técnica.

BASTIDORES do Turfe

Por: Luiz Reis

A PROMESSA DO "SERENO"

MARCHANT, o «Sereno»

MARCHANT deve êsse batismo de «Sereno» ao vibrante repórter Caio de NASSAU hoje meio afastado do turfe para tristeza de seus admiradores, que se contam entre todos que apreciam uma reportagem bem feita. «Sereno» também foi Júlio CANALES, um bridião que corria assim no estilo de MARCHANT, trazendo o cavalo na hora certa, para ganhar na medida exata!

E «Sereno» cabe muito bem no jóquei do QUIPROQUO'. O JUAN Francisco é de uma calma absoluta. Corre tranqüilo. Faz curvas maravilhosas, como dizia o Humberto BARROSO e ganha carreiras como essas cinco de domingo, tôdas «escamadas», que dependeram muito do jóquei.

Durante dez anos, êsse MARCHANT foi o líder das estatísticas no CHILE. Chegou a vencer cento e quarenta páreos numa Temporada, sendo que, num dia, levantou oito! Nada mais certo do que esperar-se a repetição dêsses triunfos na Gávea.

Mas, o que interessa aqui é saber-se que o MARCHANT fêz uma promessa aos amigos mais próximos, como o CARNEIRINHO e outros. O «Sereno» disse no começo do ano que iria lutar para vencer a estatística dêste ano. O tempo vai correndo e promessa vai sendo cumprida. Nota-se que o pilôto está fazendo fôrça. Aceitando montarias em todos os páreos. Dando «shows» até com FALERNITO e fazendo esquecer aquela «onda» segundo à qual sòmente se empenhava a fundo nos Grandes Prêmios.

JUANITO, como dissemos antes sentiu-se ferido no amor próprio. Êle sabe que é um grande jóquei e tem a vaidade muito natural dos «ases» da profissão.

A promessa que MARCHANT fêz é uma séria ameaça ao candidato do retrospecto, o «braço» CASTILLO. Este, levará esta semana a desvantagem de duas corridas. Marchant deverá, assim, tomar a ponta, CASTILLO, porém, não se entregará com facilidade. A luta oferecerá lances sensacionais. Há quem diga que o MARCHANT não perderá. Os fãs de CASAILLO, no entanto, levam na certa!

Esperamos um final idêntico àquele de 1954, quando RIGONI e CASTILLO anteciparam o Carnaval na Gávea...

VENENOS . . .

— Na Comissão do Impôsto Sindical (CIS), há uma verdadeira legião de turfistas, encabeçada pelo Léo Pinto... O ministro Alencastro Guimarães está pensando seriamente em fazer uma revista de turfe para aproveitar a turma...

— Na inauguração do Museu de Cêra que vai funcionar no Automóvel Clube, por iniciativa do Rafael Filkenstein, foram anotadas várias presenças turfistas, dentre as quais destacamos: Zé Alvaro "Pinguelim", Jorge Leão, além de vários cronistas carnavalescos, como Kafifa, Olho de Vidro, Perdigão dos "Independentes", Amorim Neto, Jota Efegê, etc...

Paródia

Domingo, estivemos com o Afonso Soares. O homem das "Gotas Venenosas da Continental guardou na carteirinha, o recorte da paródia do Bolonha, com am música de "Café-Society"... E preparou uma resposta, com a música de conhecida ópera de Leon Cavalo...

Pelo visto, a cobra vai fumar!... O ponto culminante será, sem dúvida, a luta entre os dois, que, como anunciamos, será a preliminar do encontro Valdemar Santana versus Carlson Gracie...

"Bomba"!

Estourou uma "bomba" de arrasar quarteirão, ontem na Serra. O cavalo Mar de Ouro, despresadíssimo nas apostas, venceu com Jonas Lopes pagou novecentos e trinta e sete por dez!

Um amigo do Rui Duarte, nosso companheiro, acertou no "bicho", mas jogou no "buck-jones" e só recebeu a cento e vinte... Isso, depois de oferecer muito uísque aos colegas lá da Câmara...

Se não fôsse assim, muito "buck" iria à falência... Êsses cento e vinte são a defesa dos clandetino...

Intercâmbio . . .

Jota Efegê acompanha Caio de Nassau como o Leopoldo Oberst de "O Cruzeiro" vigiava o SILKI no Cineac... O famoso cronista que usa uma touca azul nos bailes do High-Life, a exemplo do Nassau, também gosta de gravata borboleta... Os dois, Caio e Jota, resolveram, assim, fazer um intercâmbio de gravatinhas...

Efegê foi visto, ontem, com uma de Nassau e o Nassau com uma do Efegê...

Brevemente, estarão trocando óculos, só pra variar...

Festa do Grupo dos Independentes

O Grupo dos Independentes homenageou a cantora Dalva de Oliveira, oferecendo-lhe uma faixa, durante o baile que se realizou sábado último. No domingo, o tesoureiro da agremiação (Ceboleiro) ofereceu aos frequentadores um pato com maçãs.

O patrono do Exército homenageado no Jockey

Discursos trocados entre o dr. Mário Ribeiro, presidente da entidade turfista e o gen. Lima Brayner, que falou em nome do Ministro da Guerra

FLAGRANTE TOMADO NA TRIBUNA DE HONRA DO HIPÓDROMO DA GÁVEA — Da esquerda para à direita: coronel Geraldo de Menezes Cortês, Ministro Luis Gallotti, dr. Francisco Eduardo de Paula Machado, Ministro da Guerra, general Teixeira Lott, dr. Mário de Azevedo Ribeiro e Ministro Napoleão de Alencastro Guimarães

Domingo último o Exército Nacional recebeu significativa homenagem por parte do Jockey Club Brasileiro, num programa turfista-social realizado no Hipódromo da Gávea. Antes das corridas cujos páreos foram dedicados a valorosos cabos de guerra, destacando-se o Grande Prêmio "Duque de Caxias" ganho por FANFAN, do Stud E. G. Bastos, cujos titulares foram devidamente homenageados ao lhes ser servida uma taça de champagne, houve um almôço ao Ministro da Guerra, general Teixeira Lott, com o comparecimento ainda dos generais Francisco Gil Castello Branco, Octavio Saldanha Mazza, Paulo Kruger da Cunha Cruz, Floriano de Lima Brayner, Achilles Paulo Gallotti, José Vieira Peixoto, Nicanor Guimarães de Sousa, Nestor Souto de Oliveira, Mário Perdigão, Leônidas Amaro, Oswaldo de Araújo Motta, Nilo Horacio de Oliveira Sucupira, Virgílio Tourinho Bittencourt Filho, Ilídio Romulo Colonia, Nelson Rebello Queiroz, Floriano Peixoto Keller, Benjamim Rodrigues Galhardo, Euclydes Pontes, Rodrigo José Marcilio, Antonio Alves Filho, Almiro Pedro Vieira, Eduardo de Fontes, Augusto Frederico de Araujo Corrêa Lima, Arthur Luiz Augusto de Alcantara, Innade de Carvalho Tupper, Antonio Alves Filho, Octavio da Luz Pinto e Cap Wilson Goulart Crossmann, ao Coronel Geraldo de Menezes Côrtes, Chefe de Polícia, e dos diretores e membros dos demais conselhos do Jockey Club Brasileiro, srs. drs. Mario de Azevedo Ribeiro e Francisco Eduardo de Paula Machado, Ministros Luiz Gallotti e Napoleão Alencastro Guimarães, almirantes Jorge Dodsworth Martins e Augusto do Amaral Peixoto, general Luiz Toledo, brigadeiro Reynaldo de Carvalho, desembargador Antonio Toscano Espinola e drs. Adayer Eiras de Araujo, José Moreira da Fonseca, Edgard Pereira Braga, Murillo Lavrador, Paulo Barlamaqui, Alvaro Werneck Julio Moura, Arthur Dias, Ibsen de Rossi, Jair Negrão de Lima, Carlos Mendes Campos, Pedro Magalhães Corrêa, Alberto Paiva Garcia, Jorge Tavares Guerra, José Canáido Miranda e Alfredo Augusto Ferreira.

OS DISCURSOS TROCADOS

Ao champagne foram trocados significativos discursos. O dr. Mário de Azevedo Ribeiro, Presidente do Jockey Club Brasileiro, iniciando sua brilhante oração disse: "Senhor Ministro, Senhores Generais, — O Jockey Club Brasileiro inclui entre os deveres estatutários, além da finalidade esportiva, a participação da sociedade nos acontecimentos de caráter cívico. As grandes datas nacionais sempre mereceram destacado relêve no transcurso de suas comemorações. A cooperação para objetivos comuns, na esfera de atividades convergentes, estabelece um elo de real proveito entre a nossa instituição e o glorioso Exército Brasileiro. Para obter o cavalo de guerra, dotado dos requisitos indispensáveis, multiplicam-se os esforços das agremiações turfistas procurando selecionar os reprodutores de maior aptidão. As ações empreendidas, com a valiosa contribuição dos Serviços da Remonta, têm permitido um excelente apuro na qualidade dos produtos criados, que muito recomenda o trabalho efetuado. A efeméride consagrada no "Dia do Soldado" constitui uma oportunidade feliz para tributar justa homenagem à Fôrça Armada que tanto se empenha em defender e servir da Pátria. O nobre papel, que os fados reservaram ao Exército Nacional, está escrito nas belas páginas de heroismo da nossa formação histórica. Durante uma longa evolução política, o Brasil atravessou fases de incertezas e crises desanimadoras. Em todos os lances difíceis encontrou o apoio sólido e necessário na bravura e na segurança dos seus soldados". E depois de discorrer sôbre os feitos do nosso Exército e de enaltecer a figura de Caxias, o ilustre patrono da classe, assim termina sua brilhante alocução o dr. Mário de Azevedo Ribeiro: "A mudança das instituições políticas obedeceu a imposições de uma consciência amadurecida. Coube ao Exército proclamar a República em momento decisivo da vida nacional. O movimento renovador surgiu com a proteção de prudentes guias militares. Foi uma época de puro idealismo onde sobressairam a abnegação e a renúncia. Na sendа avassaladora do tempo, é lícito acentuar a presença de soldados eminentes em quase todos os episódios memoráveis que se prendem à história do país. Bem avisados andaram os companheiros de armas ao escolherem o ilustre patrono da classe. E' uma figura em que se ajustam, de modo perfeito, o cidadão e o militar. Nos atos, que praticou, há exemplos admiráveis que cumpre exaltar. A lição do passado reviverá no futuro. São os votos sinceros do quadro social do Jockey Club Brasileiro, ao homenagear os continuadores de Caxias, na obra inexcedível de resguardar a integridade da Pátria e o destino da nacionalidade. Em nome da Diretoria, a que tenho a honra de presidir, ergo a minha taça pela glória das sentinelas avançadas do Brasil!".

A resposta que em nome do Exército, por delegação do ministro Teixeira Lott, proferiu o sr. general de divisão Floriano de Lima Brayner, foi, também, de grande eloqüência. Começou S. Exa. por dizer que sua tarefa se facilitava "diante da alta linhagem social, intelectual e moral

(Conclui na 11.ª pág.)

A RENDA DIMINUIU COM O AUMENTO

A renda do jôgo Flamengo x Portuguesa foi a menor já registrada nos encontros do bi-campeão com os times pequenos. O motivo foi apontado como o único possível: o aumento dos preços dos ingressos. A torcida rubronegra não é rica, não podendo gastar quase 30 cruzeiros para ver seu favorito jogar. E, por isso, não foi ao campo, domingo. O Flamengo, em conseqüência, perdeu dinheiro e está perdendo torcedores. Por outro lado, seu jôgo com o Bonsucesso, no Maracanã, rendeu mais do que o "clássico" Fluminense e América (foto). E o "clássico" não teve televisão para atrapalhar...

Trinta por cento das loterias para auxiliar os desportos

Plano aprovado no Conselho Nacional de Desportos, ontem -- Projeto para ser enviado ao Poder Executivo

Introduzindo alterações no plano geral de auxílio aos desportos, que sugere a criação de uma taxa de 30 por cento dos lucros dos concessionários das loterias (federal ou estaduais), o Conselho Nacional de Desportos, reunido, ontem, extraordinàriamente, aprovou o projeto que deverá ser remetido ao Poder Executivo.

Serão criadas, dentro do plano, cotas de auxílio sòmente às entidades que as solicitem mediante a apresentação de planos que demonstrem a sua boa aplicação, permitindo ao Govêrno a distribuição equitativa.

PLANO DO II CONGRESSO

O plano ontem estudado, modificado e aprovado pelo CND é originário do 2.º Congresso Nacional de Desportos, quando foram feitos amplos estudos no sentido de reivindicar um auxílio permanente das loterias, exploradas por concessionários, aos desportos brasileiros.

O Conselho Nacional de Desportos remeterá, agora, o projeto, ao Poder Executivo, para que seja cr da uma taxa fixa de 30 por cento nos lucros dos concessionários loterias (federal e estaduais), verba que será aplicada junto às entidad patrocinadoras de certames, nacionais ou internacionais.

A NOTA DO CND

No boletim do CND foi aplicada, ontem, a nota que dá conta da aprovação do projeto e que transcrevemos abaixo: "O CND, reunido em sessão extraordinária, no dia 30 corrente, com a presença dos conselheiros Fabio Carneiro de donça, Mario Rodrigues Filho, João

(Conclui na 10ª página)

FUTEBOL DE SALÃO

O futebol de salão ganha, dia a dia, maior popularidade e animação reunindo novos adeptos e praticantes. Assim é que, compreendendo o interêsse por aquela modalidade de esporte, a TV-Rio organizou um animado torneio, cujos jogos, disputados em sua própria sede, na Avenida Atlântica, são televisados e narrados por sua equipe esportiva. Visando prestigiar a interessante competição, a Panair do Brasil resolveu oferecer uma taça ao clube que se sagrar campeão, mostrando a gravura acima um flagrante colhido, no momento em que o sr. Fernando Hupsel, do Serviço de Imprensa daquela emprêsa, fazia entrega do rico troféu ao locutor Luis Mendes, chefe da equipe esportiva da TV-Rio

A COFAP vai resolver o aumento dos preços

Isento o Maracanã — Livres as estações de televisão — Remessa dos autos pelo prefeito

E' da alçada da COFAP qualquer aumento de preços, mesmo em se tratando de majoração relativa a jogos de futebol, é a conclusão do parecer emitido pelo sr. Osvaldo Miranda Ferraz, 5.º Procurador da Prefeitura e aprovado pelo sr. Gustavo Filadelfo de Azevedo, Procurador Geral da municipalidade carioca, conforme noticiamos em primeira mão, sábado e domingo últimos.

O parecer que foi entregue ontem, ao prefeito Alim Pedro que o remeterá amanhã, ao sr. Américo Pacheco de Almeida, Presidente da COFAP, conclui que a lei municipal não tem valor jurídico, pois desde que existe um órgão controlador de preços com âmbito federal, tôda proposição nesse sentido é destituída de amparo legal. Ainda assim é ilegal o aumento em vigor, pois o plenário da COFAP não o aprovou.

O MARACANÃ

Contudo, no que diz respeito ao Estádio Municipal do Maracanã, em virtude do convênio estabelecido entre a ADEM e a FMF, vigorará o preço estabelecido pela lei municipal número 680. Êsse convênio terminará sòmente em 31 de dezembro de 1955.

LIVRE A TELEVISÃO

No seu parecer de 12 fôlhas datilografadas, analisa também o procurador da Prefeitura a questão do televisionamento dos jogos. Como das estações de rádio não são cobradas quaisquer importâncias para fazer suas transmissões, é de opinião que as estações de televisão tem o mesmo direito, ainda mais que o próprio convênio silencia sôbre o momentoso assunto.

O "caso" Abellard

Comumente, nas atividades cotidianas, nos vem à memória a conhecidíssima fábula de Esopo — "O Lobo e o Cordeiro".

Agora, por exemplo, é o Vasco da Gama que nos faz relembrar essa velha fábula, encarnando o lobo mau — que a todo pano — por todos os meios admissíveis e inadmissíveis — procura "devorar" o presidente da Federação Metropolitana de Futebol, que, no caso, faz as vêzes do inocente cordeirinho.

A primeira investida do feroz lobo (o Vasco), contra a sua aparente indefesa prêsa, foi no tocante à investidura, no cargo de seu representante junto à Federação Metropolitana de Futebol, de um desportista reconhecidamente incompatibilizado com o presidente da entidade futebolística. A sua ação precípua, ali, é a de inutilizar os trabalhos da casa — o que tem conseguido em parte, com o apoio de um outro clube carioca — visando com isso a desprestigiar a presidência, que, com tôdas as fôrças quer derrubar. Entretanto, êsse intuito não vai além de tumultos, de vez que a maioria absoluta da entidade apoia irrestritamente o seu presidente da Federação.

A ausência do Vasco da Gama no recente torneio de futebol levado a efeito na cidade de Caracas é outra acusação assacada contra o presidente da federação.

Ai, os senhores vascaínos encontram razões para clamar, pois, de fato, houve confessada negligência por parte de um dos departamentos da FMF, mas nunca podem acusar o presidente de ter agido propositadamente, ou melhor, dolosamente, como aludiu o representante vascaíno em recente reunião. Se culpa houve da FMF, aos diretores do Vasco da Gama, que não excursionaram, também cabe alguma parcela dessa culpa, pois que o convite transmitido àquele clube para o torneio foi amplamente divulgado pela crônica escrita e falada.

Até a permanência da A.A. Portuguesa na Divisão Extra de Profissionais foi motivo de ataque ao presidente. Alegam os da Colina de São Januário que a situação dêsse clube, entre os 12 disputantes cariocas, poderia acarretar a divisão do seu quadro social, que traz no seu âmbito muitos simpatizantes das côres "lusas"...

Poderíamos enumerar várias outras acusações, inclusive a de — que pela sua falta de propósito não devia ser mencionada — estar o aludido presidente muito ligado à diretoria do Flamengo, proporcionando ambiente ao clube rubronegro para a conquista de um novo tricampeonato, título êsse tão almejado pelo Vasco.

O presidente foi sereno nas refutações. Como a sua defesa envolve interêsse do clube de que faz parte, muito embora haja elementos que procuram antipatizá-lo, preferiu que a sua exposição fôsse feita em uma reunião do Conselho Deliberativo do clube, convocada especialmente para êsse fim.

Aconteceu, porém, que o desfêcho do caso contrariará redondamente o da instrutiva fábula. O lobo voraz não comerá ninguém... Continuará uivando, na sua peregrinação, até que alguém se compadeça de sua sorte.

R. A.

Roteiro dos chilenos

No dia 13 de setembro, a delegação chilena, que vem disputar dois jogos pela "Taça Bernard O'Higgins" deverá chegar a São Paulo. A delegação ficará hospedada em Água Branca, realizando o primeiro ensaio no dia 14 para jogar dia seguinte, 15.

No dia 16 os chilenos virão para o Rio, devendo jogar a 20 no Maracanã.

Decidida a ida de Jaburu para o Pôrto

BELO HORIZONTE, 30 (*Sport Press*) — Com o telegrama recebido ontem pelo América mineiro, decidiu-se, finalmente, a transferência do centroavante Jaburu, em favor do F. C. do Pôrto, clube português que no momento é dirigido pelo técnico brasileiro Yustrich. O passe de Jaburu custará a importância de 700 mil cruzeiros, que serão pagos em seis prestações.

Oto Glória renovará contrato

LISBOA, 30 (Especial para a Sport Press) — Está praticamente decidida a renovação do contrato do treinador brasileiro Oto Glória, com o Benfica, campeão da temporada passada. Os dirigentes benfiquistas fazem questão mesmo que o "coach" brasileiro permaneça em Portugal, a fim de que o Benfica possa conquistar, não só o bi, mas o tri-campeonato.

HOMENAGEM DO C. DO RIO

Antes do jôgo no estádio de Caio Martins, domingo, a diretoria do Canto do Rio prestou significativa homenagem ao Clube de Regatas Vasco da Gama pelo aniversário de fundação que o grêmio estava completando naquele dia. No centro do gramado, dirigentes alvinegros fizeram a entrega de uma "corbeille" de flores naturais

Leônidas: fumando espera a palavra do América

Ultimatum a Leônidas: ou assina ou é vendido

10 mil cruzeiros mensais sem outras vantagens -- Decisão da Diretoria do América — Irredutível o jogador

Ou Leônidas se submete ao contrato de 10 mil cruzeiros mensais, sem outras vantagens, ou o América negocia o seu passe — essa a decisão dos dirigentes do América, reunidos na noite de ontem na sede de Campos Sales tratando da questão.

No caso de não ser encontrado acôrdo, caberá ao presidente Alvaro Bragança, bem como ao sr. Moacir Renault Leite, vice-presidente fixar o preço do atestado liberatório do jogador.

LEÔNIDAS FIRME

Por outro lado, Leonidas vem se mantendo irredutível, ou 200 mil cruzeiros de luvas, além dos vencimentos mas com passe livre no fim do contrato de apenas 1 ano. Sabe-se que o jogador contrapropôs ainda, ordenados de 15 mil cruzeiros mensais, mas com direito a comprar o atestado liberatório no fim da presente temporada por 150 mil cruzeiros.

ULTIMATUM DO AMÉRICA

A resolução dos dirigentes do América é definitiva e não constituirá surprêsa se surgir ainda hoje o lançamento da venda do passe de Leonidas.

Enquanto o América afirma que apesar de julgar Leonidas, um jogador dotado de predicados morais e técnicos excepcionais, não poderá ceder à sua exigência por achar excessiva, o craque, lamenta que assim não poderá continuar, e prefere mesmo voltar ao Paraná seu Estado natal, e tratar de outra atividade, visando garantir um futuro feliz.

VELA LATISMO POLO

Na Motonáutica

Em face do sucesso da regata da Lagoa, os motonautas cariocas estão eufóricos. Agora mesmo, Paulo Rego mandou vir dos Estados Unidos, dois deslizadores e dois motores, sendo um de 25HP e um de 10HP, aumentando ainda mais a sua poderosa frota. Também Antonio Pinheiro da Silva, mandou construir um deslizador, com que concorrerá às próximas competições.

Transferida para o domingo vindouro, realizar-se-á finalmente a esperada regata do Lago artificial do Parque de Ibirapuera, onde, a convite da Federação de Vela e Motor de São Paulo, da Federação Metropolitana de Motonáutica far-se-á representar. O DIARIO CARIOCA estará presente naquela competição, por uma especial deferência do sr. Paulo Hugo, Presidente da Federação Metropolitana de Motonáutica.

No Polo

Devido ao mau tempo, não foi realizado o Torneio americano de polo programado para sábado, com a participação dos polistas peruanos. Com relação a esta temporada, temos a informar que foi encerrada um tanto bruscamente, tendo os incas regressado a seu país.

Na Vela

Realizou-se sábado, a regata noturna promovida pelo Carioca Club, em homenagem a F. A. B., com o comparecimento de diversos clubes cariocas e fluminenses. A competição que teve seu início às 17 horas de sábado, com a presença de altas autoridades, dentre elas o Fgadeiro Fontenele, terminou às primeiras horas da manhã de dom e foram os seguintes, os vencedores nas diversas classes:

Classe Guanabara: - Primeiro lugar - "Teu Nome", de Carlos Novais Leite, do Carioca Iate Clube; segundo lugar - "Tribuzana", de Pedro Prado, do Carioca Iate Clube.

Classe Lightning: Primeiro lugar - "Paiu", de Peter K. Ocherling, do Iate Clube Brasileiro; segundo lugar - "Ninbus", de Tarcisio F. Nogueira, da Escola Naval.

Classe Sharpie: Primeiro lugar - "Magia", de Mario L. Fernandes, do Iate Clube de Ramos; segundo lugar - "Inca", de Edson de Melo, do Iate Clube de Ramos.

(Conclui na 10ª página)

Santos poderá jogar domingo

Santos completará o time do Botafogo na peleja de domingo no Maracanã contra o Flamengo, é o que asseguram os círculos oficiais do grêmio de General Severiano, muito embora ressaltem que o ex tricolor Bimba não tem decepcionado.

O zagueiro titular, que como se sabe, se contundira seriamente durante um treinamento, daí ausentar-se nas duas últimas rodadas do campeonato apresenta completo restabelecimento, no local atingido.

LUGANO CASO GRAVE

O goleiro Lugano prossegue deixando apreensivo os dirigentes do Botafogo. O craque argentino que pediu permissão para visitar sua mãe na capital portenha, sob a justificativa de doença, apenas por três dias, deixou que os dias avan-

(Conclui na 10ª página)

Uruguai: tetra campeão de basquete

Está virtualmente decidido o Campeonato Sul-Americano de Basquete com a vitória da Argentina no certame de juvenis e do Uruguai, pela quarta vez consecutiva, no campeonato de adultos.

A representação da Argentina sagrou-se campeã invicta no I Campeonato de Juvenis, vencendo em partida decisiva o Brasil por 65 x 52.

ENTRE OS JUVENIS

Os argentinos nesta competição mirim completaram a sua sétima vitória sem derrota, faltando ainda enfrentar a Bolívia. Os brasileiros, por sua vez, completaram a sua campanha com sete vitórias e uma derrota.

No XVI Campeonato de Maiores, o Uruguai ao vencer o Paraguai por 69 x 62 tem praticamente assegurado o título de campeão, de vez que no desempate por "goal average" com os guaranis, os orientais levam vantagem na contagem de pontos. Positivada a vitória final o Uruguai sagra-se tetra-campeão Sul-Americano de Basquete, título sobremodo honroso e expressivo, pois nenhum país do continente conseguiu igualar ou sobrepujar aquele feito.

A classificação atual do Campeonato de Adultos é o seguinte: Campeão - Uruguai - 6 vitórias e 1 derrota; Vice-Campeão - Paraguai - 6 vitórias e 1 derrota; 3.º lugar - Brasil - 5 vitórias e 2 derrotas; 4.º lugar - Argentina - 5 vitórias e 3 derrotas; 5.º Chile - 4 vitórias e 3 derrotas; 6.º Peru - 3 vitórias e 4 derrotas; 7.º - Colombia - 2 vitórias e 5 derrotas; 8.º - Equador - 1 vitória e 6 derrotas; 9.º - Venezuela - 7 derrotas.

No juvenis é a seguinte a classificação:

Campeão - Argentina - 7 vitórias; Vice-Campeão - Brasil - 7 vitórias e 1 derrota; 3.º lugar - Uruguai - 4 vitória e 2 derrotas; 4.º - Peru - 4 vitórias e 3 derrotas;

(Conclui na 10ª página)

Esperados hoje juízes ingleses

De acôrdo com as últimas informações recebidas pela Panair do Brasil, os juizes ingleses Frederick Charles e Henry Davis, que vêm arbitrar jogos do Campeonato Carioca, estão viajando a bordo de um Bandeirante naquela emprêsa, que deverá chegar, hoje, dia 31, às 15,30 no Aeroporto Internacional do Galeão, procedente de Londres.

BRACADAS e Remadas

"Meu" caro Artur Pires.
Bom dia.

Foi lamentável Pires, que você não estivesse na lancha, na manhã de domingo, lá em Botafogo, no momento do triste fato. Foi lamentável para mim e falta de sorte a sua não presenciar o acontecimento deplorável, que um seu diretor de remo — Abilio Serafim, conhecido "Sentinela" — promove uextraderrota meu caro Pires.

Pires, converse com o Rafael Verri que êle lhe contará tudo acêrca do deplorável acontecimento, um seu diretor agrediu um "reporter, o Secretário da Federação Metropolitana do Remo, o Secretário da Assembléia Geral da Federação Metropolitana de Natação e um sócio-campeão (o de n. 177) do Vasco da Gama.

Que nota triste na bonita regata, meu caro Pires.

Repito que falta de sorte a sua, Pires, em não assistir a isso, pois iria vêr "in loco" os embaraços e as tropelias que êsse seu diretor vem causando à Divisão de Remo do Vasco, base e alicerce do nome seu clube, meu caro Pires. Sim, porque então você poderia tomar uma atitude mais enérgica com êse seu diretor.

O que aconteceu domingo, Pires, nada mais foi do que repetição

(Conclui na 10ª página)

... de viva voz ADEM

Estou vendo, desde agora, o presidente Abellard França perante o Conselho do Vasco da Gama. Estou vendo, sim. O sr. Artur Pires, de cenhos franzidos, esperando pela palavra do presidente Abellard França. Afinal de contas, o presidente Abellard tem porque tem que justificar certas coisas que o Vasco considera perseguição. E assim como há gente, na sala, que espera o sr. Abellard abrir a bôca para interrompê-lo e apontá-lo como "traidor" também há gente que vai bater palmas pra Abellard, para ver o velho e tradicional circo pegar fogo. Sim, sim, Abellard não está só. Então vejo bem Abellard França seguir sereno para a tribuna. Deitar um longo olhar pela sala. Pedir silêncio. Pedir um copo com água. E a expectativa é grande, efetivamente, é muito grande. Então estou vendo desde agora o presidente Abellard levar um gole de água à bôca para molhar a garganta e dizer: "Bem, o responsável por tudo que está havendo no Vasco, desde o ano passado, quando saiu o sr. Medrado Dias...". Ansiedade e expectativa geral. Abellard, sereno: "... o responsável de tudo...". Então Abellard levanta a cabeça e afirma: "... é o time que tá ruim...". (Não será uma sessão linda? Pois ainda vai acontecer).

OS PROTEGIDOS

Encontro Nelson Cintra e pergunto sôbre o Botafogo. Nelson Cintra me diz: "Vai bem, uai...". Pergunto pelo time. Nelson Cintra me diz: "Vai bem...". Depois eu falo nas últimas conquistas do Botafogo. Falo no Joel, que foi do Fluminense, falo no Orlando, o "pingo de ouro". Falo no Bimba, que foi do Fluminense. Falo no João Carlos que foi do Fluminense. E digo: "Você não acha que Zezé, algum dia vai escalar o ataque do Botafogo com esta beleza de gente da tricolagem?...". Faço uma pausa e esculo todos os que estão no Botafogo: "Jair III, Orlando, Carlyle, João Carlos e Joel...". Nelson Cintra franze o cenho. E me diz: "Isso não quer dizer... nada!". E noutro tom: "Estamos agora atrás de um jogador formidável... Zezé nos aconselhou...". Quero saber que é. E Nelson me diz em confidência: "E' o...". Respira fundo e sai amargurado: "...o QUINCAS!".

OS TROCADILHOS

Sinto que o sr. Martim Francisco está terrível esta semana. Ontem êle me falou do alto de sua importância fazendo uma porção de trocadilhos. Me contou como conseguiu vencer o Fluminense. Foi dizendo: "Rubens, o zagueiro, PINTOU o jôgo para o time". Depois: "Edson, deu LUZ aos seus companheiros dentro do sistema". Depois: "Ivan, bancou o TERRIVEL na linha intermediária...". E prosseguiu: "Canário, dava bolas de BICADAS em profundidade...". Depois: "Washington, fêz uma PROCLAMAÇÃO...". Aí eu perguntei: "E Alarcon?...". Martim pensou, pensou e me respondeu: "Bem, Alarcon é novo de cavalo... por isso êle CORREU NA RAIA LEVE...". E saiu de pileira em pulso... (Não me xinguem por favor).

O QUE SE DIZ...

...QUE Esquerdinha me deu sua opinião sôbre o joelho de Rubens... ...QUE Esquerdinha me disse: "Não sei nada, não... Escutei falar em cápsula do joelho...". ...QUE Esquerdinha fêz uma pausa e rposseguiu: "...quando escuto falar em cápsula já sei que não é coisa boa...". ...QUE ninguém sabe o que houve com o sr. Fadel Fadel que há três dias não dá uma entrevista...

NOTICIA

Recebi o "Anuário do Esporte Ilustrado", edição do ano de 1955, uma revista da Cia. Editôra Americana e organizada pelo meu querido Levi (América) Kleiman. Êste ano, além das estatísticas do futebol carioca, nacional e internacional, de autoria de Carlos Arêas, apresenta o "Anuário do Esporte Ilustrado" uma completa resenha do futebol paulista, assinada por Olimpicus. Os 12 times do futebol metropolitano e os 4 primeiros de São Paulo são focalizados em páginas inteiras, em policromia, sendo igualmente apresentados todos os "goals" do Campeonato Carioca de 54, jôgo por jôgo, em gráficos de William Guimarães. 100 páginas fartamente ilustradas, portanto, compõem a maravilha que é "Anuário do Esporte Ilustrado 1955".

SUPER XX

Fadel falará, hoje, com Rubens: reforma

A decisão da reforma do contrato do meia — Na concentração da Gávea —

Acreditam os círculos esportivos do Flamengo, que hoje seja decidida a renovação do contrato do atacante Rubens, cujo compromisso, conforme tem sido amplamente noticiado, terminará no dia 17 do mês vindouro.

Sabe-se que o diretor de futebol, Fadel Fadel comparecerá esta noite ao solar da Gávea, a fim de se entender com o renomado craque, a propósito da reforma, bem como da data em que será reformado.

RUBENS ASSINARA'

Em princípio, podemos antecipar que as condições já são do conhecimento de Rubens, que muito embora não tenha se pronunciado oficialmente, se mostra inclinado a aceitá-las. Portanto, a questão está na dependência da palestra do dirigente rubronegro com o jogador.

Rubens ainda se ressente do joelho atingido, e continua fora de cogitações para o encontro contra o Botafogo, domingo próximo. Embora sejam acentuadas as melhoras, o atacante, vem sendo afastado dos exercícios coletivos, já que o departamento médico rubronegro julga preferível a fim de não prejudicar o seu completo restabelecimento.

Contudo, Rubens vem se mantendo em constante atividade atlética, exercitando-se individualmente.

FRACASSOU O JÔGO BRASIL-HUNGRIA: - A Federação Húngara de Futebol comunicou, ontem, à CBD, por telegrama, não ser possível receber o selecionado brasileiro que vai à Europa, em abril de 1956, por falta de datas. O telegrama da Federação Húngara devidamente traduzido, diz o seguinte: "Novas alterações impossibilitam encontro Brasil-Hungria abril 56 stop lamentamos". E' mais uma desistência européia para ver jogar o nosso selecionado.

ROUBADO EM 780 CRUZEIROS

Antônio Francisco, ficou sem o dinheiro e ainda levou uma tremenda surra

Bem perto da Praça Mauá roubaram e espancaram o homem

Quando passava pela Rua Sacadura Cabral, próximo a Praça Mauá, o comerciário Antônio Francisco (38 anos, solteiro, Rua Riachuelo, 415) foi assaltado por três indivíduos desconhecidos, que lhe tomaram 780 cruzeiros e ainda o surraram impiedosamente.

Encontrado caído contorcendo-se em dôres por populares, foi o comerciário transportado para o HPS onde foi medicado.

ERA POUCO DINHEIRO

Antonio Francisco após receber os socorros de que necessitava, contou que caminhava por aquela rua, quando apareceram os três assaltantes.

Um dêles segurou-o, enquanto os outros o revistavam. Como só tivesse 780 cruzeiros, foi agredido a socos e pontapés.

Os ladrões disseram que o haviam surrado porque 780 cruzeiros era pouco dinheiro:

— "Um homem que se preza não anda com tão pequena quantia".

A polícia do 9.º distrito tomou conhecimento da ocorrência, registrando-a para posteriores providências.

Trancou o paralítico e ateou fogo ao barracão

Vingança de um menor de 17 anos — Havia furtado 20 cruzeiros — Prêso, como corretivo, jurou vingar-se — Salvo o paralítico e prêso em flagrante o incendiário

Executando a promessa de vingança, o menor Demésio Nascimento Oliveira (17 anos, sem residência) voltou ontem ao barraco onde estivera empregado para após trancá-lo atear fogo às tábuas.

No interior do barraco, um paralítico de 58 anos de idade darmia tranquilamente, do que se aproveitou o menor para fechar as portas e janelas para completar o seu intento.

SALVO PELOS VIZINHOS

O paralítico que se chama José Miguel foi no entanto salvo pelos vizinhos que correram em socorro do enfêrmo que gritava

O fato se passou em Nova Iguaçu e o triste acontecimento ocorreu em virtude de um corretivo que d. Luisa Divino Espírito Santo desejou dar ao menor por ter roubado vinte cruzeiros.

ANTECEDENTES DO CASO

D. Luisa é casada com José Miguel e como necessita trabalhar para o sustento de ambos, procurou alguém que cuidasse do enfêrmo. Indicaram o menor Demésio para servi-la, pois encontrava-se desempregado.

Compreendendo que seria ótima solução dar o emprêgo a Demésio, que não tinha nem onde dormir, chamou-o e foi tudo combinado.

ROUBOU

No sábado, o menor roubou 20 cruzeiros que se achavam sôbre a mesa e, para dar uma lição no pequeno, Luisa pediu ao delegado que o detivesse durante 24 horas, pois acreditava que dessa forma Demésio se emendaria.

Entretanto, não foi o que ocorreu. Na delegacia Demésio disse que se vingaria, logo fôsse sôlto.

VINGOU-SE

Ontem, ao sair da delegacia, dirigiu-se para a residência de dona Luisa. Olhou pela janela e depois de trancar a porta saiu, fechou a janela e ateou fogo ao barracão.

Os vizinhos viram as chamas e imaginaram logo o que ocorria. Enquanto uns apagavam o fogo, outros prendiam o vingativo Demésio, ao passo que socorros eram providenciados para o paralítico.

QUEIMADO

José Miguel sofreu queimaduras nos pés e na perna direita, e foi medicado no Hospital de Nova Iguaçu, enquanto Demésio era trancafiado no xadrez, dessa vez, prêso em flagrante.

Polícia não passa pela Rua Vilela Tavares

Os moradores da Rua Vilela Tavares, no Lins e Vasconcelos, por intermédio do DC, dirigem ao delegado do 22.º DP um angustioso apêlo, a fim de que seja pôsto um paradeiro aos fatos lesivos que vêm se verificando naquela artéria do populoso bairro.

Tôdas as noites, casais, aproveitando-se da pouca iluminação existente, praticam atos indecorosos que transformam completamente o ambiente familiar daquela rua.

Por outro lado a Prefeitura colabora com a malandragem que também ali se reune, ao deixar durante meses, grandes tubos destinados à Adutora) atravancando a rua, e trazendo para mais perto das famílias os tristes espetáculos.

Nenhum guarda cruza por aquela rua, e assim, a malandragem ,que infesta o local, e os casais que atentam contra o pudor, têm campo livre para as suas atividades.

As famílias solicitam ao delegado do 22.º DP ou ao Chefe de Polícia que providenciem o policiamento do local, livrando os moradores dos vexames constantes a que são submetidos.

QUIS PASSAR O CONTO NO COMISSÁRIO

Pretendendo passar o "conto do paco" no comissário de polícia, Antonio Alves Sobrinho, lotado na delegacia do 22.º D. P., o "ingênuo vigarista" Marcos Gomes Filho, foi preso. O rapaz, que tem 20 anos de idade e reside em São Paulo, é um iniciado na "profissão". Chegara ontem da paulicéia e no jardim do Meier viu, sentado em um dos bancos, um indivíduo com cara de "otário". Não perdeu tempo. Aproximou-se do desconhecido e entabulou conversação.

O comissário representou magnificamente o seu papel. Aceitou a proposta que lhe fz o "malandro bobo" e lhe pediu que o acompanhasse até em casa para lhe entregar o dinheiro.

Marcos, esfregando as mãos de contente, seguiu o comissário até a sede do 22.º D. P. Não precisou o policial segurar o meliante. Só teve o trabalho de ordenar ao guarda que o recolhesse ao xadrez.

O juiz morreu no meio da partida de futebol

SANTIAGO, 30 — (AFP) — Um desenlace extraordinàriamente inesperado, teve esta tarde o jôgo de futebol entre o Palestino e o Magallanes, disputado no Estádio de Santa Laura.

Efetivamente, quando transcorriam 43 minutos da primeira etapa, caiu subitamente o árbitro argentino Raul Iglésias, aparentemente com um desmaio. Os jogadores correram a prestar-lhe ajuda, porém, constataram a morte do árbitro.

Para não causar tumulto, outro árbitro entrou imediatamente em campo, sendo o morto transportado para fora. Sòmente posteriormente, o público teve conhecimento do fato.

Oito feridos no choque de lotação com bonde "Penha"

Na esquina das Avenidas Presidente Vargas e Passos, ocorreu, na manhã de ontem, violento choque de veículos, do qual resultou sairem oito pessoas feridas.

O lotação 5-75-12, dirigido pelo motorista José Francisco de Macedo, (Rua João Rêgo, 89, casa 19), foi de encontro ao bonde "Penha", dirigido pelo motorneiro Jorge Gomes de Freitas, (Rua São Luis Gonzaga, 2.240), ficando ambos os veículos bastante avariados, e sendo presos os seus condutores.

OS FERIDOS

As vítimas foram socorridas no Hospital Marechal Sousa Aguiar e ali identificadas: Osvaldo da Silva Rua Jupiter, 187 (com fratura exposta ao pé esquerdo); Oscar Cerdeira, (com descolametno dos tecidos da perna direita); Valter Afonso da Silva (contusões generalizadas). Hélio Reis Ferreira (contusões e escoriações); Louival Nunes, (contusões), Luiza Barata contusões e escoriações); Delfino Sousa Maia (escoriações) e Manoel Fiol da Cunha, com fratura da perna esquerda. Na Delegacia do 10.º D P. foi aberto inquérito.

A TÉCNICA PRENDEU UM LADRÃO

Localizado em Vigário Geral, foi preso na madrugada de ontem, por investigadores da Polícia Técnica, o conhecido ladrão que atende pelo vulgo de "Carlinhos", cujo verdadeiro nome é Carlos Dias (20 anos, solteiro, residente na Rua Furquim Mendes s/n.).

"Carlinhos", há cêrca de três meses, depois de arrombar uma das portas da residência situada à Rua Bonfim, 176, juntamente com outro companheiro, apoderou-se de 57.000 cruzeiros em dinheiro, carregando ainda peças de roupas e vários outros objetos de uso pessoal.

"Carlinhos" é também acusado de uma tentativa de morte.

A Polícia mineira não foi desarmada

B. HORIZONTE, 30 (Asapress) — Não procede a notícia de que a Polícia Militar de Minas tenha sido desarmado pelo Exército, declarou à reportagem o Secretário do Interior, sr. Nogueira Rezende ao ser interrogado sôbre a notícia divulgada por um vespertino.

E acrescentou: "Como se sabe o efetivo da polícia do Estado é fixado por lei da Assembléia com sanção do Govêrno. Todo armamenti e tôda munição que possui a Polícia Militar são controlados pelo Exército. Os governos dos Estados compram êsses armamentos e essas munições ao Exército.

Pequenos Fatos POLICIAIS

"PERIQUITO" FOI PRÊSO COM ROUBO

Ismael Gomes de Azevedo, mais conhecido pelo vulgo de "Periquito", é um larápio perigoso. Sua especialidade consiste em se apresentar como lavador de vidraças, em residências familiares. Foi nessa qualidade que 'Periquito" conseguiu assaltar a residência do ministro Negrão de Lima, na Avenida Epitácio Pessoa, carregando cachimbos raros, talheres e bebidas. "Periquito" só trabalhava nos bairros de Copacabana, Gávea e Leblon.

Enquanto limpava os vidros, observava a posição dos basculantes, preparando-os para a sua incursão à noite. Ontem, êsse perigoso meliante foi prêso e tudo confessou, inclusive o furto de um tapete de 10.000 cruzeiros, roubado da casa do comerciante José Chama, (Rua Eurico Cruz, 63). Agora, a polícia quer saber a quem "Periquito" vendia os objetos furtados.

O chacareiro matou-se

O chacareiro Antônio Ferreira de Araújo (viúvo, de 70 anos, residente na Estrada da Pedreira, 107) encontrando-se doente e em seria dificuldade financeira, matou-se ontem, ingerindo violento tóxico.

Com guia da Polícia, foi o cadáver removido para o necrotério do IML, após os exames periciais.

200 pessoas intoxicadas por doces

FOGGIA, 30 (AFP) — Cêrca de 200 pessoas foram intoxicadas ontem à noite por doces que comeram durante uma festa de noivado, celebrada na localidade de Roccheta, Santo Antonio. A maioria delas foi hospitalizada.

MENOR DESPENCOU DA PONTE NA VIA FÉRREA

Despencando da ponte sôbre as linhas da EFCB situada na Rua Carmo Neto, o menor Luís Otávio Morais (18 anos, soltei ro, comerciário, residente na Rua Maria Antônia, 116) caiu na via-férrea, sofrendo fratura com afundamento do crânio.

Transportado para o HPS em estado grave, faleceu, sendo seu cadáver removido para o Necrotério do IML com guia da polícia do 13.º Distrito.

Fábrica de morfina descoberta

DAMASCO, 30 (AFP) — Foi descoberta uma fábrica de morfina na localidade de Walilo, perto da fronteira turca A polícia apreendeu 25 sacos de ópio e 2 sacos de morfina.

Foram presos o prefeito da localidade, que tentara subornar os gendarmes, bem como o proprietario da fábrica e 8 operários.

Cinco mortos no desastre do "Convair"

DOVER PLAINS (Nova York), 30 (AFP) — Um monoplano "Convair", de turismo, caiu ao solo hoje à tarde, ao sul desta localidade, na região de bosques, incendiando-se.

Foram retirados dos escombros do aparelho, cinco corpos carbonizados, entre os quais o de uma criança.

Farmacêuticos debatem seus problemas

Com o fim de estudar um novo regulamento para a classe, o Sindicato dos Farmacêuticos vai se reunir hoje, as 20,30 horas, na Casa da Farmácia do Brasil (Rua dos Andradas 96, 10.º andar).

Entre os assuntos a serem tratados na reunião de hoje, o Sindicato vai convocar a Comissão de Salário Basico do Farmacêutico e também o lançamento de um órgão de publicidade para a defesa dos interêsses da classe.

PRINCIPAL OBJETIVO

O principal objetivo da reunião é porém a análise dos Decretos e Leis nºs. 19.606 de 10-1-31, 20.377 de 8-9-31 e 20.397 de 14-1-49 que regulam a profissão de farmacêuticos. e a apresentação de um anteprojeto a ser levado as duas Casas do Congresso, a fim de que sejam revogados os decretos e leis que regulamentando a profissão, não satisfaz, por não ter acompanhado a evolução dos meios farmacêuticos.

CONCLUSÕES DA 1.ª PÁGINA

Sancionado . . .

sidente e Vice-Presidente da República

Parágrafo primeiro — A cédula de que trata esta lei constituirá a própria sobrecarta, de modo a resguardar-se o sigilo do voto, devendo as rubricas ser apostas na parte externa.

Parágrafo segundo — Se o eleitor não apresentar cédula, o presidente da mesa entregar-lhe-á a cédula distribuída pela Justiça Eleitoral, observando-se tôdas as cautelas previstas neste artigo.

Parágrafo terceiro — O presidente da mesa também entregará ao eleitor a cédula distribuída pela Justiça Eleitoral, caso o votante apresente cédula já assinalada, ou com vícios outros que comprometam o sigilo do voto, ou ainda que não corresponda ao modêlo legal. Nesta hipótese, o presidente da mesa reterá a cédula apresentada pelo eleitor, inutilizando-a em seguida.

Parágrafo quarto — Ao entregar ou restituir a cédula ao eleitor, o presidente da mesa receptora mostrá-la-á antes aos fiscais de partido presentes ao ato, para que possam verificar se está conforme as disposições desta lei.

Artigo quarto — A rubrica da cédula em outra oportunidade que não a da entrega ou restituição da mesma ao eleitor, no ato de votar, constitui o delito previsto no item 19 do artigo 175 do Código Eleitoral.

Parágrafo único — Qualquer que seja o meio de grafia utilizado para o assinalamento da cédula, deverá ser, quanto possível, uniforme, a fim de se resguardar o sigilo do voto.

Artigo quinto — Ao depositar a cédula na urna, o votante deverá fazê-lo por maneira a mostrar a parte rubricada à mesa e aos fiscais de partido presentes.

Artigo sexto — Havendo coincidência de eleições para Presidente e Vice-Presidente da República com eleições para preenchimento de outros cargos, o eleitor irá ao gabinete indevassável duas vêzes: a primeira para assinalar na cédula única os nomes dos candidatos de sua escolha; depois de votar com a cédula única, o eleitor receberá do presidente da Mesa a sobrecarta oficial com a qual voltará ao gabinete indevassável, para votar nos mais candidatos.

Artigo sétimo — E' revogado o artigo 36 e seus parágrafos da lei número 2.550, de 25 de julho de 1955.

Artigo oitavo — Os militares removidos ou transferidos no período de seis meses anteriores ao pleito, poderá votar nas eleições para Presidente e Vice-Presidente da República, na localidade em que estiverem servindo, observando o disposto no artigo 31, parágrafo primeiro, da Lei número 2.550, de 25 de julho de 1955.

Artigo nono — Esta Lei entrará em vigor na data de sua publicação, revogadas as disposições em contrário".

Danton foi . . .

gundo disse, não se concretizou graças à resistência dos srs. Porfírio da Paz e Cassio Ciampolini. Informou o sr. Danton que autorizou um deputado estadual do PTB, o sr. Figueiras, especialista em matéria eleitoral, para estudar as conseqüências da sua denúncia, no terreno judiciário, pois acha que, na luta a que se entregou, não devem ser poupadas armas. Tentará, ao que indicou, promover a impugnação de candidaturas.

Invoca o pacto de Itu

Quanto à sua candidatura, o sr. Danton Coelho a considera uma decorrência do Pacto de Itu, o qual pretende divulgar dentro de dez dias, acompanhado do seu histórico e da afirmação de que, tendo sido um aliado leal, o sr. Ademar de Barros tinha agora o direito do apoio dos getulistas. Afirmou o sr. Coelho que o falecido presidente tinha compromissos com o ex-governador paulista. Disse mais que "alguns elementos" da direção nacional do PTB procurarão aplicar sanções contra êle, mas tinha certeza de que o eleitorado trabalhista, acostumado a identificar nele "o amigo certo das horas incertas", o acompanharia, certo de que com êle está a verdade getulista e trabalhista.

Expulsão de Alencastro

O diretório nacional do PTB, que se reunirá hoje às 10,30 horas, deverá considerar o pedido de expulsão do sr. Alencastro Guimarães. A decisão, que estava para ser tomada, foi precipitada em face da entrevista concedida pelo Ministro do Trabalho à Rádio Mayrink Veiga, segunda-feira, na qual atacou a direção do partido e seus candidatos à sucessão presidencial.

Estudantes . . .

geral sob a presidência do professor Hélio Gomes, os alunos da Faculdade de Direito da UDF, depois de se declarar em sessão permanente até o próximo 3 de outubro, recumbiram uma comissão composta pelos acadêmicos Turaci Magalhães Jr., Nelson Trad e Rone Cid Monteiro de entrar em contato com a Liga de Defesa da Legalidade.

Liberdades democráticas

Afirmando que não poderiam "continuar silenciosos quando se pretende cambiar os postulados do Direito justamente por sua antítese: a fôrça", declaram os estudantes que defenderão intransigentemente os seguintes princípios:

"I.º) — Autonomia e soberania do Poder Legislativo; 2.º) — Respeito às decisões do Poder Judiciário como a posse dos candidatos eleitos pelo povo".

Novos e . . .

onde desfecharam dois ataques. O primeiro às 6 horas da manhã, contra três postos avançados, travando-se um combate que só terminou às 8 horas.

Uma hora e meia depois, voltaram à carga os assaltantes, invadindo a pequena aldeia de Beit Larun e os campos de refugiados, onde uma Comissão Especial realizava uma de suas reuniões. Terminada a refrega, em face da forte reação egípcia, foi ferido mortalmente, uma criança de doze anos, bem como vários civis adultos.

Intervenção do EE. UU.

Em sua entrevista de hoje à imprensa, o sr. Foster Dulles, Secretário de Estado norte-americano, revelou que o govêrno de seu país interviera junto aos do Egito e de Israel, para pedir que os mesmos se abstivessem do uso da fôrça na zona de Gaza.

Acentuou, ainda, que até o momento o Departamento de Estado não recebeu qualquer resposta à proposta para solução do conflito entre Israel e as nações árabes, exposta na última sexta-feira, no discurso que pronunciára em Nova York.

Van Zeland . . .

vencerem a presente crise financeira".

"Minha conclusão a êste respeito — prosseguiu o sr. Van Zeland — é que aqueles que confiarem no Brasil verificarão que, a longo prazo, não andaram enganados".

Confiança no Brasil

"Tenho grande confiança no Brasil. Evidentemente êste país está atravessando uma crise. Quando aqui estive, no passado, encontrei tal crise e, agora, eu a reencontro".

A outra pergunta, esta para que opinasse sôbre o recente acôrdo brasileiro com o clube de Haia, o ilustre visitante delicadamente ponderou que lhe era contrário ao dever, discutir o assunto, mas, acrescentou ser tenaz partidário do multilateralismo, sempre de efeitos benéficos e positivos.

Inquerido sôbre como via o Brasil a título de setor em perspectiva para investimentos europeus, especificamente, belgas, mormente no auxílio ao desenvolvimento de nossas indústrias básicas, tais como energia, veículos automóveis, construção de navios, transportes em geral, maquinaria, siderurgia e adubos químicos, esclareceu que "uma tal diretriz era acertada, podendo a ajuda européia se fazer efetiva de muitas maneiras". A Europa - observou êle - está em plena fase de recuperação, a qual muito progrediu até agora e inúmeras nações européias podem colaborar com o Brasil. Os europeus estão em condições de nos fornecer maquinaria e equipamento dos mais modernos e aperfeiçoados, para todos os setores necessários, sendo possível colocar à nossa disposição o que de melhor se poderia desejar no concernente à técnica, o que de mais atualizado existe em matéria de "know-how" e outras facilidades".

O capital estrangeiro

"E' minha esperança de que as nações européias o fariam com o mais perfeito espírito de reciprocidade com relação ao Brasil, havendo muitos tipos de entendimentos que se poderiam alcançar em tal sentido".

Quanto à presente legislação brasileira relativa ao tratamento do capital estrangeiro, nada tinha a criticar, mas poderia ser mais liberal, sobretudo no que concerne às remessas de lucros ao exterior.

Consultado sôbre as vantagens que haveria para o Brasil em aderir ao sistema da União Européia de Pagamentos, declarou preliminarmente que, sòmente em tese e de uma forma geral poderia se manifestar sôbre o assunto, acrescentando o seguinte: "A União Européia de Pagamentos constitui fator importantíssimo no funcionamento do movimento geral de mercadorias e comércio em total. Mas, a UEP, a meu parecer, não é uma solução definitiva para nossos problemas monetários. Entretanto, fato é que representa um longo passo no sentido da conversibilidade. A meu ver, além disto, êsse sistema tem sido de grande utilidade e o continuará sendo, prestando-nos bons serviços. Pelo que eu sei, sob certas circunstâncias especiais, o sistema da União Européia de Pagamentos poderia ser utilizado para a solução de dificuldades temporárias nas relações de trocas com outros países. O principal efeito do funcionamento do sistema da UEP é proporcionar a seus membros oportunidade de solucionarem seus mútuos negócios de pagamentos, segundo uma modalidade, que demonstra ser mais eficiente do ponto de vista técnico, e que ao mesmo tempo proporciona aos países membros, até um certo limite, é claro, facilidades recíprocas de crédito. Estas as vantagens gerais do sistema e êstes os benefícios, que pode esperar um país que o aplique".

A inflação

Ressaltou, então, o senador Van Zeland, as melhores perspectivas oferecidas pelo multilateralismo sôbre a doutrina contrária do bilateralismo, dizendo-se adepto de métodos plenamente liberais nesse terreno.

Ao perguntarmos se estava informado sôbre o atual processo inflacionário brasileiro, sendo concomitantemente ressaltado, de nossa parte, que apesar de estarmos padecendo os efeitos de tal fenômeno, nosso desenvolvimento econômico estava em vigorosa marcha, replicou-nos que sim, embora não lhe fôsse possível comentar particularmente o caso brasileiro.

Externou, entretanto, seu ponto de vista, segundo o qual "a inflação jamais auxilia realmente o progresso econômico de um país".

Últimas do Esporte:

DESEMPATE ENTRE PARAGUAI E URUGUAI

BOGOTA', 30 (AFP) — O Congresso Técnico do Campeonato Sul-Americano de "Basquete" resolveu que o desempate quanto à primeira posição, entre o Paraguai, e o Uruguai, será realizado mediante jôgo suplementar, em 1.º de setembro

Por outro lado, o Congresso assentou que o próximo campeonato será realizado em Santiago, no Chile, por lhe caber a vez, segundo o rodizio das sedes.

Ao examinar a arma, feriu a operária

Quando aguardava a chegada de um trem na Estação de Tringem, a operária Ivonea Carvalho da Silva (17 anos, Rua Tinharé, 151 em Parada de Lucas) foi atingida por uma bala disparada de um revólver, quando êste era examinado pelo guarda da Leopoldina Valter Moreira.

Valter foi prêso pela guarnição do RP-40, que o apresentou ao comissário de dia no 19.º DP que o fêz autuar e Ivone, com ferimento na região ilíaca esquerda, foi medicana no Pôsto de Assistência do Méier, retirando-se depois.

DR. J. UCHOA
Médico Oftalmologista
RUA SENADOR DANTAS, 20 - 6.º - S. 604. Fone 42-5052
Diàriamente, das 16 às 18 hs.

CONCLUSÕES DA 12.ª PÁGINA

Anisio contesta...

cada nesse conceituado matutino na sua edição de hoje, sob o título "MEIO PRÊMIO ÁGUA NA FERVURA DO SALÃO MODERNO", título aliás característico do espírito moderno dêsse jornal e por ferir o ponto básico de minha atitude quando, como protesto, requeri à Comissão Nacional de Belas Artes a retirada de meus trabalhos em exposição no IV Salão Nacional de Arte Moderna, por ter sido êsse ponto mal interpretado na mesma notícia, quando se lê: "...os primeiros indícios de sua derrota", embora já esteja esta fase do processo, superada pelos despachos da mesma Comissão, venho esclarecer:

1. Não foi absolutamente levado pela desconfiança da derrota que tomei a iniciativa pois sendo o Juri de três membros eu desconhecia a opinião dos outros dois que tinham se conservado na atitude de reserva compatível com a seriedade que o cargo honroso de membro de juri de uma concorrência da importância do Salão Nacional de Arte Moderna requer, mas pelo fato em si de um membro de juri se expressar pùblicamente a respeito de trabalhos expostos antes do julgamento oficial. E cabe aqui mais um esclarecimento: Pois se êsse membro acusado expresseu e a CNBA ratificou a opinião de "que não implica em transgressão de Leis, normas regimentais ou éticas o pronunciamento público feito por um membro de juri, antes ou depois do julgamento sôbre trabalhos expostos em recinto público". Por que então o julgamento oficial é feito às portas trancadas? Sem a presença de público, artistas e interessados, com troca de opiniões como o sr Sal'inha gosta de fazer?

2. Quero aproveitar a vez para manifestar de público o meu formal desacôrdo à providência de divisão dos prêmios em quatro, e não posso mesmo atinar de onde poderia ter partido semelhante idéia. Da Comissão não acredito, ela que sabendo das dificuldades que passa um artista no estrangeiro e do pouco aproveitamento que esta situação traz para as Artes do Brasil, impedindo que um artista se locomova no estrangeiro e possa ver tudo e aprender o máximo durante os dois anos de viagem, pleiteou o aumento para o valor que a Bôlsa hoje representa. Se a intenção é de afastar do Salão os eternos carreiristas que com três ou quatro anos de "atividades" conseguem o prêmio e depois não se sabe nem se voltaram nem sea inda vivem, a minha atitude de protesto, visando a seriedade de julgamento, será bem mais eficaz, pois do outro modo em vez de dois irão quatro passear na Europa. Se há uma falha grave, ao meu ver, na regulamentação dos prêmios, é o privilégio concedido sem razão à Pintura que tem um prêmio exclusivo, enquanto as demais seções Desenho e Artes Gráficas, Escultura, Artes Aplicadas e Arquitetura disputam o outro. Esta absurda divisão dos prêmios em quatro nos leva a lembrar que há muita diferença entre o Salão e auditório de estação de rádio, se não fôsse, seria o caso de criar logo quinhentos prêmios simbólicos de um dólar para a Pintura, quinhentos para as outras seções e todos ficariam contentes.

Sem mais, com os agradecimentos pela publicação desta, subscrevo-me, atenciosamente, (as.) **Anisio Medeiros**".

Napoleão . . .

e 200 mil cruzeiros, acrescentou, dizendo mais que foi para isso que convocou a imprensa, para prestar contas do período de intervenção naquele organismo.

Como se deu a intervenção

O sr. Alencastro Guimarães não deseja abrir polêmica com o órgão do Judiciário que concedeu o mandado de segurança à facção que dominava no SESC, mas, afirmou, mantém seu ponto de vista, isto é que o SESC é uma organização subordinada ao Estado, em virtude de a sua receita ser compulsòriamente arrecadada dos empregadores pelo Executivo. Só interveio depois de ouvir a Consultoria Jurídica do Ministério, que se manifestou favorável. A intervenção durou 40 dias, sem que nesse período houvesse uma só nomeação ou promoção de servidores.

Irregularidades apuradas

Os interventores, presentes à entrevistas de ontem, e respondendo à interpelações dos jornalistas, declararam que a apuração de irregularidades nas administrações Artur Pires e Valdemar Marques não foram do volume alardeado, nem se pode afirmar que praticaram desvios ou atos delituosos.

Mas há os beneficiados

Contudo, não se furtaram a responder outra interpelação a respeito da situação do ex-ministro Segadas Viana e sua espôsa. Ambos continuam, calmamente, usufruindo os favores de uma situação especial. Logo que saiu da pasta do Trabalho, o sr. Segadas foi nomeado Consultor Jurídico do SESC, passando logo a exercer as funções de assessor técnico da presidência do órgão, enquanto a sua espôsa, antiga funcionária, é médica e faz horário integral.

Reclamam . . .

êste objetivo todo o pessoal do grupo de vôo autorizou à diretoria da emprêsa a descontar na fôlha de pagamento a parcela que couber a cada um na cotização feita

Campanha

Objetivando conseguir da legislação um amparo justo às suas famílias, em caso de acidentes, os pilotos e aeronautas pretendem intensificar a campanha que já haviam iniciado, no sentido de obter a elevação do seguro de vôo.

Discordam os pilotos e aeronautas com a manutenção do seguro de vôo na base de 100 mil cruzeiros, instituído em 1938, pelo Código Brasileiro do Ar, uma vez que o valor da vida subiu muito nestes últimos anos.

Na justiça comum, nos casos de indenização de vidas, os juízes concedem aos beneficiários, no mínimo, 500 mil cruzeiros. Apenas nos desastres de aviação a vida é avaliada em 100 mil cruzeiros em virtude dos pagamentos de indenizações serem regidos pelo Código Brasileiro do Ar.

Escritório de . . .

cularidade lá compareceram e tiveram oportunidade de verificar os fatos acima encontrando os jardins do fundo e de frente completamente inundados de cartazes de propagando do general.

D. Luisa Tupper Bebiano e outros fundamentaram o seu pedido com o artigo 633 e 634 do Código Civil, combinado com o artigo 371.

Retardado o...

feito Dulcídio Cardoso todos êsses empreendimentos. Achou o sr. Mário Piragibe que a Câmara devia aprovar os créditos pedidos.

Continua hoje

O requerimento de urgência para o crédito do abono não chegou a ser votado ontem.

Foram . . .

da população carioca, contra acidentes.

A solenidade

Presidiu a solenidade o sr. Ismael Coelho de Souza, falando inicialmente, o sr. Vicente de Paulo Galiez, presidente do Sindicato, que acentuou a necessidade de esclarecer à população contra acidentes, dando, logo após, início à entrega dos diplomas aos bacharelandos.

Falaram ainda, naquela oportunidade, o sr. Raimundo Palhano, do Centro de Adextramento Marques Leão, o cel. Geraldo Menezes Côrtes, Chefe de Polícia e o engenheiro Djalma Ferreira de Melo orador da turma.

Fugiu o leão, . . .

Engenheiro Stokler, e a residência visitada foi a de n. 45, o que durou muito pouco, pois logo os empregados do circo cercaram o prédio e capturaram o animal.

Pânico em tôda rua

Apesar da liberdade de "Príncipe" não ter sido muito demorada tôda a rua onde se registrou o fato pitoresco viveu momentos de pânico, trancando-se todos os seus moradores nas suas casas.

O próprio domador conseguiu reconduzir o leão para sua jaula, e, agora, mais bem trancado, não conseguirá fugir, terminando assim a sua aventura.

Circo em Olaria

"Príncipe" após a sua travessura, está novamente em ação no circo armado em Olaria.

O comissário Arnaldo, do 21.º DP estêve no local e tomou as providências que cabiam à Polícia.

RACIONAMENTO DENTRO DE . . .

fornecimento às residências, desde que sobrevenham chuvas até o final de novembro, não será atingido pelo novo racionamento.

RACIONAMENTO NA INDÚSTRIA

Falando, ontem, à imprensa, o vice-presidente da Light, sr. João da Silva Monteiro, justificou a aplicação do racionamento às indústrias e não às casas residenciais, baseando-se nos fatos de que as indústrias gastam sempre uma quota, ainda que pequena, superior às suas necessidades. As residências, porém, apresentam vários fatores contrários, como, por exemplo, a demora do conhecimento de que existe racionamento e ainda a suposição de um aumento no gasto da energia fará com que sejam ampliadas as respectivas cuotas.

Explicando as razões que obrigam, agora, a um novo racionamento da energia, disse o vice-presidente da Light:

— "Estamos absolutamente preparados para gerar energia com a Usina de Fontes e a nova Usina Subterrânea Nilo Peçanha. Acontece, porém, que agora estamos sofrendo as consequências maiores da grande seca que se vem prolongando desde quatro anos atrás. No momento, por exemplo, o Paraíba dá apenas 102 m3 por segundo, dos quais só podemos utilizar 70 m3. Mas, a cota mínima de produção do Paraíba deve atingir a 130 m3 por segundo. Assim, somos obrigados a utilizar as reservas de água da Represa de Lages, que, já tendo atingido à altura de 58 metros, estão, agora, a apenas 17 metros acima de seu leito".

MUSICAL LÓIDE AÉREO

Ouça hoje e tôdas as quartas-feiras, às 22,05, pela RÁDIO NACIONAL

Uma oferta da nossa emprêsa brasileira de transporte

O QUE VAI PELOS ESTADOS

MINAS GERAIS

Três Pontas (de Genaro Mansur) — Será realizado no próximo dia 3 de setembro, o enlace matrimonial do sr. Rui Quintão e Sta. Maria Campos, sendo o noivo filho do sr. Antonio Amorim Quintão e d. Emília Alves Quintão e a noiva filha do sr. Antonio Nery Campos e d. Maria Magda Campos.

O sr. Ruy Quintão, pessoa bastante relacionada na sociedade local, é funcionário da Companhia Industrial Farmacêutica, firma das mais conceituadas da Capital Federal, atuando na qualidade de representante nesta cidade.

A seguir ao ato religioso que contará com inúmeros convidados, os noivos seguirão para o Rio de Janeiro onde passarão a lua de mel.

Lavras (de Genaro Mansur) — Terá grande repercussão na região, a semana Ruralista, que será realizada entre 28 de agosto e 4 de setembro, com a 26a. Exposição Regional Agro Pecuária e Industrial de Lavras. Os organizadores se empenham para dar as melhores impressões da exposição, contando com o apoio dos produtores da região.

Lavras (de Genaro Mansur) — O Hotel Central e Grande Hotel desta cidade, não estão cumprindo as exigências da Lei no que diz respeito à Ficha de Hospedes para fins policiais e arrecadação de impostos. As condições Higiênicas Sanitárias também não satisfazem, merecendo uma fiscalização mais severa por parte das autoridades competentes.

Lavras (de Genaro Mansur) — Extranha atitude por parte de dirigentes do Clube desta cidade, vem de criar uma nota dissonante aos forasteiros e viajantes comerciais desta zona, com a proibição da entrada dos mesmos, em seus recintos. Aconteceu no dia 20 deste mês quando 6 viajantes munidos de convites foram barrados ao tentar atingir o salão de baile do clube e apesar dos protestos, não lhes foi permitida a entrada, sem justificativa todavia. Chamamos a atenção dos dirigentes do referido clube, para que analisem seu gesto, para com a laboriosa classe dos viajantes e que muito trabalha pelo Brasil, merecendo um pouco de diversão nos dias de folga, esquecendo assim os rigores da luta fora do conforto do lar e de seus entes queridos, pois, também são humanos.

Itabira (D.C.) — A Cia. Vale do Rio Doce, cumprindo determinações da Presidência da República, está pondo em andamento as providências iniciais para a mudança da sua sede, do Rio para Itabira, nos têrmos aliás, do disposto no art. 2.º de seus estatutos, onde está dito que o "domicílio da Companhia para todos os efeitos jurídicos, é a cidade do Rio de Janeiro, e o lugar de sua sede administrativa é a cidade de Itabira, no Estado de Minas Gerais".

PARANÁ

Curitiba (Asapress) — As trágicas ocorrências verificadas na Penitenciária local foram provocadas devido aos maus tratos a que eram submetidos os presidiários. Cubículos que eram destinados a somente duas pessoas eram ocupados por oito ou mais.

Os dois presidiários mortos pelas costas quando tentavam a fuga são: João da Silva, de 27 anos e Silvio Biscaia, de 19 anos, sabendo-se que o primeiro seria libertado em novembro e o segundo esperava julgamento por crime de roubo.

O ambiente na Penitenciária é de inquietação, pois já houve tentativa, por parte dos presidiários de, em represália pela morte de seus dois companheiros, massacrar três outros presos que pertenciam à Polícia Militar. Graças à intervenção de vários elementos da guarda, êsses detentos foram salvos há tempo, ficando recolhidos à enfermaria do presídio.

Estado do Rio

Barra Mansa (D.C.) — Caminha vitoriosamente a idéia de confraternização entre o povo de Volta Redonda e Barra Mansa, para fazer desaparecer a animosidade que se gerou em conseqüência do litígio entre as duas cidades. O pensamento dominante no seio do povo é no sentido de se abandonar a batalha judiciária, reconhecendo-se os direitos de Volta Redonda, consubstanciados em preceitos constitucionais e reconhecido pelo Tribunal de Justiça do Estado.

Niterói (D.C.) — O Secretário das Finanças do Estado do Rio assinou ato designando o procurador do Domínio do Estado, bacharel José Julio Leal Fagundes, para substituir o Procurador Geral da Fazenda, bacharel Alcides Gonçalves, durante as férias dêste.

Campos (D.C.) — Veio preso de Italva, encaminhado à delegacia de polícia local, o indivíduo Manoel Nogueira da Silva, de 28 anos de idade e residente naquela localidade.

Manoel é acusado de tentativa de crime monstruoso. Foi detido quando procurava iludir com balas e doces uma menor de 4 anos com intuitos inconfessáveis. Não fôra mesmo, a intervenção de uma vizinha da família da pobre criança, segundo apurou a nossa reportagem, teria conseguido satisfazer seus bestiais instintos.

O indecoroso indivíduo, ao que se diz, não é a primeira vez que é acusado de tentativas semelhantes. Desta vez, porém, terá de prestar contas à Justiça, uma vez que há provas de sua abjeta ação. Hoje, será êle ouvido pelo delegado Pedro Werneck, que o mantém preso no xadrez da delegacia.

Petrópolis (DC) — Substituindo Rosina de Rimini, que foi a Belo Horizonte cumprir contratos de rádio e "night clubes", estreou na "big boite" de Quitandinha a cantora Isa Lita, intérprete de música popular francesa. Também o cômico Walter Machado vai realizar uma temporada naquela casa de espetáculos do grande hotel de turismo petropolitano.

Niterói (D.C.) — O Governador Miguel Couto autorizou a nomeação do coronel Jonathan Deserto Bastos, para exercer o cargo, em comissão, de Chefe do Estado Maior da Polícia Militar do Estado.

Niterói (D.C.) — O governador Miguel Couto Filho encaminhou à Assembléia mensagem, com projeto de lei que institui a taxa de pedágio a ser cobrada nas rodovias fluminenses.

Petrópolis (D.C.) — Atendendo a requerimento do vereador Martins de Lima, a Cia. Telefônica Brasileira informou à Câmara Municipal que sòmente em 1959 poderá instalar um telefone público na localidade de Baixa Grande...

Trinta por cento...

(Conclusão da 9.ª página)

Peregrino da Rocha, Fagundes Júnior, Alberto Borgeth, Mario Polo e João Corrêa da Costa, sob a presidência do primeiro tomou conhecimento do plano de auxílio financeiro aos desportos apresentado pela Comissão Executiva do 2.º Congresso Nacional de Desportos e baseando na percentagem pretendida à Loteria Federal extensiva às loterias estaduais na forma a ser sugerida ao govêrno para elaboração de projeto de lei. Decidiu o Conselho introduzir modificações que sem alterar os objetivos da proteção pretendida, justamente, pelos desportos, permitirão a concessão de cotas de auxílio somente às entidades que as solicitem mediante a apresentação de planos que demonstrem a sua boa aplicação e que permitirá ao govêrno a distribuição do auxílio na proporção das necessidades e realizações de cada entidade desportiva de âmbito nacional ou estadual".

Braçadas e Remadas

(Conclusão da 9.ª página)

... fatos e que ... mente não chegaram ao seu conhecimento, meu caro Pires. Converse com o Rafael Verri, êle contará tudo, porque as tropelias dêsse seu diretor já não contidas apenas no ambiente vascaíno. Extravizam. Ultrapassaram as portas de seu clube.

Você quer vêr? Pois eu lhe conto alguns dos muitos fatos: No dia 3 de julho último, esse mesmo diretor de remo agrediu o repórter Fernando Costa, do "Jornal dos Sports". O Fernando, que você bem conhece.

De outra feita, na rampa da Lagoa (no sábado dia 30 de julho) ofendeu e agrediu moralmente o técnico do Flamengo, Rudolph Keller, na presença de elementos da Federação Aquática de Santa Catarina, de remadores do Vasco e da representação da Bahia. Foi um fato horrível que obrigou o Vice-Presidente do Flamengo a exigir uma satisfação imediata. Escuta Pires, quando aconteceu isso no Vasco? Quando? Responde.

Dias antes deixara ao relento (durante tôda uma noite) alguns remadores vascaínos que chegaram atrazados à concentração. Tem mais. Tem por exemplo o atrito com o C. R. Guanabara que estremeceu as boas relações entre os dois clubes pela primeira vez desde as suas fundações. Quando, Pires, isso aconteceu no Vasco? Quando?

De outra feita mandou fechar as portas da Sede da Lagoa, a um remador dos mais categorizados dentro do clube, obrigando êsse remador a bater de tal forma, que não só acordou a vizinhança da sede, como ainda a todos os remadores que dormiam lá em cima no terceiro andar. Aliás, Pires, essa atitude do seu diretor provocou a contrariedade de todos os remadores que estavam concentrados, e que exigiram que abrissem a porta para o remador atrazado. Dias mais tarde outro remador (êsse então é dos mais categorizados, você Pires sabe da luta para tê-lo ao clube) sofreu igual vexame. Chegou alguns minutos atrazado. Porta fechada. Não quiseram abrir, e meu caro Pires as batidas na porta foram tão fortes que quebraram os vidros. Você quer mais meu caro Pires, ou prefere que continue? Quer? Ótimo, eu estou aqui é para isso. Para satisfazer a sua curiosidade.

Você ignora, Pires, o que acontece lá, pela sede da Lagoa. Reina completo descontentamento entre os remadores pela maneira como são tratados pelo seu diretor. Palavras de baixo calão é comum quando o diretor se dirige aos remadores. Pires, é de tal forma, isso que é vergonhoso, eu dizer isso assim perante os nossos leitores, você não acha? Pergunte aos seus remadores. Pires, como o funcionário Paulo do Carmo (êsse mesmo que quando atleta — de 1917 para cá — tantas vitórias deu ao pavilhão vascaíno) é tratado. E os demais funcionários como são tratados. Verifica, meu caro Pires, a situação de temor que se apossou em todos. Pires investiga. Manda averiguar e você saberá se o que lhe digo é exato ou não.

Pires, se você quiser eu posso contar mais, pois estou habilitado para tanto. Depende de você.

Por que saíram nestes últimos meses tantos remadores do Vasco? Não, não diga isso. Nada de ofensivo aos rapazes que se foram. Apenas a verdade, Pires. Apenas a verdade.

Êsses são alguns dos muitos fatos que acontecem.

Você dirá, meu caro Pires: e o Rafael não tem conhecimento disso? Tem. De alguns, tanto que de umas duas semanas para cá passou a exercer maior fiscalização. Êle espera uma atitude de seu diretor, atitude essa que não vem...

Você, Pires, conhece o Rafael Verri. Êle é educado, não gosta de melindrar (sic.) ninguém. Portanto, compreenda a situação do Rafael.

Mas Pires, você é o dirigente máximo do Vasco, e agora que a questão estourou você tem obrigação de agir, deixando de lado melindres. O que não pode é você ficar sujeito a isso. A sua administração não pode ser ferida tão profundamente por elementos subalternos, sem nível e compostura para usar a carteira de diretor do Vasco. No seu clube, Pires, tudo é educação e urbanidade. Desde o porteiro do Estádio, o Mariano, ao Antenor aí da sede do Cineac, ao Luís, roupeiro da Lagoa, ao Manoel, roupeiro da sede do Calabouço, ao Mario, o carpinteiro náutico. eS isso acontece, por que há de ser um diretor que fere, que leva o verniz da educação vascaína. Você, Pires, perguntará: é apenas um. É um caso singular, e eu não sabia disso.

Mas agora, Pires, você sabe, e que providências vai tomar. Até quando vai se agredir representantes da imprensa? Até quando?

Vai deixar que o Vasco seja manchado? Vem cá, Pires, meu caro Pires, você é o responsável pelo que vier a suceder. Pessoalmente não temo êsse seu diretor. Mas o diabo, Pires é a questão de educação, de moral, e não seu dado a brigas. Mesmo porque o caso em foco não é um caso pessoal, e sim de um diretor do Vasco com um jornalista. E sendo um caso entre um seu subalterno e a IMPRENSA, não podemos, meu caro Pires, ficar apenas no mundo das explicações, mesmo porque o Vasco não pode (repito) servir de pasto à escândalos promovidos por um diretor "temperamental". O que aconteceu ao repórter do DIARIO CARIOCA e anteriormente ao repórter do "Jornal dos Sports", pode se repetir e aí, então meu caro, Pires, são outros os "miracoles"...

E isso não deve ser repetido. Aguardo as suas providências, enquanto você fala com o José Amaral Osório, o Ismael de Souza, o Achiles Astuto, o Medrado Dias, o Rafael, o Eurico Lisboa, o João Corrêa da Costa, o Inocêncio Leal, o Pó, vovas, e aproveita também fala com o Ciro Aranha, vêr se isso pode continuar.

Era isso que eu tinha a dizer-lhe, meu caro Pires, e recebe daqui o abraço do seu sempre,

FRED.

Em tempo: Amanhã, Pires, escreverei novamente. Até.

F.

Uruguai: ...

(Conclusão da 9.ª página)

5.º - Chile - 3 vitórias e 4 derrotas; 6.º - Colombia e eVnezuela - 2 vitórias e 6 derrotas; 7.º - Equador - 1 vitória e 6 derrotas.

OS JOGO FINAIS DE HOJE

Concluir-se hoje em Cucuta, Colombia, o XVI Campeonato Sul-Americano de Basquete (adultos) com a realização dos seguintes encontros: Equador x Paraguai, Peru x Chile e Colombia x Uruguai.

RESULTADOS DE CUCUTA

Registraram-se na ante-penúltima rodada do Sul-Americano de Basquetebol os seguintes resultados:

Juvenis: Peru 65 x Equador 46 - 1.º tempo: Peru 31 x 30.

Argentina 63 x Brasil 52 - 1.º tempo: Argentina 29 x 24.

Adultos: Chile 65 x Argentina 59 - 1.º tempo: Chile 28 x 20.

Uruguai 69 x Paraguai 62 - 1.º tempo: Uruguai 35 x 24.

Brasil 84 x Colombia 60 - 1.º tempo: Brasil 36 x 30.

HOJE, NO FEMININO: BOTAFOGO x FLUMINENSE

Continua hoje a disputa do Campeonato Carioca de Basquetebol 1.ª Divisão Feminina com a realização de dois encontros: Botafogo x Fluminense e América x Sampaio.

O cotejo entre as "estrêlas" alvinegras e tricolores está sendo aguardado com interêsse e entusiasmo, justificando-se esta expectativa pelo fato de refrontarem-se dois quintetos reconhecidamente fortes. Tanto o quadro do Botafogo como a equipe do Fluminense estão tecnicamente credenciados para oferecerem bom espetáculo, acreditando-se mesmo que o choque de logo mais na quadra da E.N.E.F. proporcionará um transcurso renhido e dos mais equilibrados.

DETALHES

Botafogo x Fluminense — Na quadra da Escola Nacional de Educação Física — Avenida Venceslau Braz — -As 21 horas. Juizes: Aladino Astuto e Luís Margano.

América x Sampaio — Na quadra de Campos Sales. Juizes: Milton Viana e Homero Maia. — Início às 21 horas.

Encampação da E. F. Ilhéus Conquista

O ministro da Fazenda solicitou ao ministro da Viação que indique um engenheiro, dos quadros do seu Ministério, para integrar a comissão que, sob a presidência do Consultor Jurídico do M. V. O. P., examinará o problema de encampação da Estrada de Ferro Ilhéus-Conquista, a fim de propor, dentro de 30 dias, medidas que encaminhem a uma solução.

Santos poderá...

(Conclusão da 9.ª página)

cassem sem qualquer comunicação ao grêmio de General Severiano. Em princípio o Botafogo decidiu puni-lo somente com a suspensão do contrato. Agora no entretanto a situação está se modificando para medidas mais graves.

PASSE À VENDA

Assim é que os dirigentes alvinegros resolveram também em multar Lugano em sessenta por cento dos seus vencimentos, e existe um movimento visando a venda do seu passe, tão logo retorne ao Rio.

Jogos Metropolitanos Ginasiais

Como parte inicial dos VIII Jogos Metropolitanos Ginasiais, promovidos anualmente pela Divisão de Educação Física do Ministério da Educação e Cultura, serão realizadas amanhã, no campo e pista do Fluminense, provas eliminatórias e algumas finais pelo Campeonato Masculino e Feminino de Atletismo de duas categorias de ambos os sexos.

O Brasil no pôrto livre de N. York

Durante o ano de 1954, atividade da Zona do Pôrto Livre de Nova York foi maior do que em 1953, não só em têrmos de volume como também de valor.

Um total de 575 mercadorias diferentes chegaram de 70 países estrangeiros, em comparação a 534, em 1953, provenientes de 75 nações.

Em 1954, o referido pôrto recebeu 62.581 toneladas de mercadorias e expediu 59.570. As cifras para 1953 foram, respectivamente, de 45.685 e 58.011. O valor das mercadorias recebidas em 1954 subiu a $54.476.689, em relação a $30.854.886, no ano antecedente.

Os cinco principais países de origem, por ordem de valor, que se utilizaram dêsse Pôrto Livre foram: Chile $23.866.149, União Sul-Africana $4.197.235, Países Baixos $3.454.887, e Suíça .... $2.755.153.

Quanto a mercadorias expedidas do Pôrto Livre, também por ordem de valor, os quatro principais países foram: Brasil .... $2.099.107, Filipinas $830.666; Panamá $560.372, México $494.215.

O movimento de outras Zonas de Pôrto Livre como as de Nova Orleans, São Francisco, Los Angeles e Seattle foi em 1954 inferior ao de 1953.

Vela-Iatismo...

(Conclusão da 9.ª página)

Classe Snipe: Primeiro lugar - "Shampanhota", de Armandinho, do I.C.R.J.; segundo lugar - "Gury" de Peter Bell.

Classe Hagen-Sharpie: Primeiro lugar - "OspreyIII" de Axel Schmidt, do Rio Iate Clube; segundo lugar - "Osprey I", de Erik Schmidt, do Rio Iate Clube.

Terminou o monopólio nos seguros pelo B. B.

S. PAULO, 30 (Asap.) — Em reunião realizada na sede do Sindicato dos Corretores de Seguros, o sr. José Logulo, presidente da entidade, informou aos presentes não mais existir monopólio algum nos seguros dos bens dados em garantia ao Banco do Brasil.

Essa afirmativa foi feita durante explanação acêrca dos contratos do Banco do Brasil com alguns e únicos intermediários nos seguros mantidos por êle. Em 11 anos de luta, nada conseguiram os sindicatos de classe, no sentido de eliminar tal privilégio. Agora, finalmente, foram os seus representantes informados pelo dr. Alcides da Costa Vidigal, Presidente do Banco do Brasil, de que essa entidade bancária, desde 2 do corrente, não mantém nenhuma organização de corretores ou intermediários qualquer contrato sôbre os seguros dos bens que lhe são empenhados. Disse mais, o sr. Logulo que já havia encaminhado ao Sindicato dos Corretores do Rio, em 6 do corrente, carta esclarecedora sôbre o assunto.

Assim sendo, os corretores de seguros, não só de São Paulo, como de todo o país, poderão, agora, intervir livremente junto aos mutuários devedores, como faziam anteriormente, realizando os contratos de seguros, que são exigidos pelo Banco, como garantia dos seus créditos, sem nenhuma dificuldade.

BOTAFOGO

Aluga-se o apartamento n.º 201, da Rua Conde de Irajá, 542, constando de sala e quarto separados e demais dependências. Chaves no apart. n.º 203.

TEM NOVA DIRETORIA O SINDICATO DA INDÚSTRIA DE CONSTRUÇÃO CIVIL DE DUQUE DE CAXIAS

Bastante concorrida, a posse do dr. Ellyr Allah Rodrigues

Com a presença de autoridades locais e representantes de entidades sindicais, teve lugar, no dia 25 p. passado, a solenidade de posse da nova diretoria do Sindicato da Indústria de Construção Civil de Duque de Caxias.

O novo presidente, dr. Elyr Allah Rodrigues, engenheiro, há muito radicado naquele prospero município, ao assumir o honroso cargo pronunciou discurso que foi vivamente aclamado.

A diretoria em aprêço está assim constituida: Presidente: dr. Ellyr Allah Rodrigues; Secretário: Mozart Scisinio de Araujo; Tesoureiro: Roberto Coelho da Silva; suplentes: Eugênio Atella, José Soares de Moura e Francisco R. Lontra. Conselho Fsical: Estanislau Dublasieviez, Artur Bento, Mário Rodrigues Flores; Suplentes C. Fiscal: Jacinto Alves da Silva, José Ferreira e Luiz Nery de Pádua. Representantes junto à Federação: Estanislau Dublasieviez e Mário Rodrigues Flores; Suplentes: Manoel Batista de Freitas e Paulino Archanjo Machado.

Dr. Tristão Araripe de Aguiar

GINECOLOGIA — OBSTETRICIA e CIRURGIA GERAL

Consultório: Rua Alvaro Alvim 24 — sala 1 004 — Tel. 22-7025

Residência: Tel. 38-3316

PELE E SÍFILIS

Cabelo, câncer, eczemas, varizes, úlceras das pernas, verrugas espinhas, furúnculos, micoses (frieiras) — Dr. AGOSTINHO DA CUNHA — Diàriamente das 16 às 19 horas — ASSEMBLÉIA, 73 — Tels.: 58-1059 e 42-1155

Magnífica oportunidade em **NITEROI** a 20 minutos das barcas

Estão a venda em Niteroi os melhores lotes (12 x 40) situados no Parque N. S. da Penha (Tribobó-São Gonçalo). Preços de lançamento: Cr$ 20.000,00 em prestações de Cr$ 200,00 por mês, inteiramente prontos para construção imediata. Árvores frutíferas, ruas abertas e todos os recursos para moradia. Este loteamento tem explendida localização junto à Rodovia Amaral Peixoto (asfaltada) com ônibus a todo instante.

TERRENO VALORIZAÇÃO CERTA

PARQUE N. S. DA PENHA

apenas 400 lotes!

maravilhosamente situados, tendo **FINANCIAMENTO de 90% ou 100%** em casos especiais

EXTRAORDINÁRIA VALORIZAÇÃO COM O TUNEL RIO-NITEROI

Venha hoje mesmo, para ser dos primeiros a escolher o seu lote.

Loteamento enquadrado nos Decs. nos. 58 e 3079.

CIA. DE URBANIZAÇÃO TERRITORIAL

Av. Rio Branco, 14-11º and. - Tels. 43-8578 - 43-4055

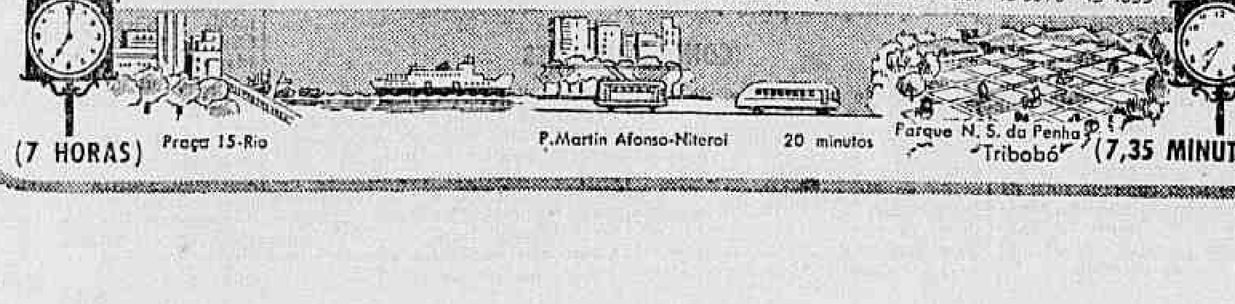

(7 HORAS) Praça 15-Rio P.Martin Afonso-Niteroi 20 minutos Parque N. S. da Penha Tribobó (7,35 MINUTOS)

DIÁRIO EDUCACIONAL

"Educar é semear, renovar, vivificar"

Direção dos professôres: J. M. Leite de Vasconcelos, H. Reis e V. Zappi

Escola Celestino Silva

CRIADO O CURSO TÉNICO DE CONTABILIDADE — O Departamento de Educação de Adultos comunica aos interessados que, atendendo aos apelos em pról da criação do Curso Técnico de Contabilidade na Escola Celestino Silva, levou à consideração superior expediente nesse sentido, na mesma data despachado pelo sr. Prefeito, que autorizou a medida em causa.

Estudos de arqueologia Minas Gerais

O cientista Wesley Hurt, Diretor do Museu da Universidade de South Dakota, nos Estados Unidos, acaba de chegar ao Rio, pelo avião da Braniff, viajando em seguida para o Estado de Minas Gerais, onde realizará pesquisas arqueológicas.

Não deixa de ser interessante registrar esta notícia, pois, tivemos ocasião de publicar domingo último, nesta secção, uma reportagem sôbre uma Caravana Estudantil do DC à região de Lagoa Santa, no Estado de Minas Gerais, frizando ser a referida localidade um sítio ideal para pesquisas arqueológicas, em virtude de se encontrarem ali inúmeras cavernas ainda virgens de exploração científica. Aludimos ainda na citada reportagem que os norte-americanos estão muito interessados em nossas riquezas paleontológicas, confirmando-se no dia seguinte aquilo que tínhamos publicado na véspera: o grande interêsse daqueles cientistas, a ponto de motivar a vinda especial ao Brasil do Diretor da Universidade de Sout Dakota.

U. D. F. — Direito

TEATRO EXPERIMENTAL ACADÊMICO — Conforme foi noticiado, no próximo dia 7 de setembro terá lugar nos salões do Fluminense Futebol Clube a estréia do Teatro Experimental Acadêmico, integrado por estudantes de Direito da UDF, devendo ser encenada a peça intitulada "Meu gênio de aluguel", da autoria do nosso colega Wilson dos Santos Rocha. O Centro Acadêmico encarece o comparecimento de todos os colegas para prestigiar essa interessante iniciativa de sua Secretaria de Cultura.

CURSO DE ORATÓRIA — Em prosseguimento às suas reuniões semanais, o Curso de Oratória, instituído, em caráter extraordinário, pelo Centro Acadêmico "Luiz Carpenter", por iniciativa do colega João Mendes, Secretário de Cultura, fará realizar mais uma sessão, amanhã, às 21,00 horas, na sala do 2.º ano sob a presidência do professor Hélio Gomes, Catedrático de Medicina Legal e orientador geral do curso.

REUNIÃO DA A.L.U. — Sob a presidência do colega Evaristo de Moraes, realizar-se-á amanhã às 21,30, na sala do Departamento Central de Estudantes da UME, uma reunião da Aliança Liberal Universitária, a fim de tratar de assuntos da pujante organização partidária que congrega a maioria dos estudantes de Direito da UDF e que se tem sagrado vitoriosa nos últimos pleitos realizados na Faculdade.

INSTITUTO DE CRIMINOLOGIA DA UDF — Continuando o programa de suas atividades culturais, o Instituto de Criminologia da Universidade do Distrito Federal, que obedece à orientação geral do professor Roberto Lyra, Catedrático de Direito Penal, realizará mais um novo curso de criminologia aplicada — "O Direito Penal segundo as religiões" e "Direito Penal e os Estados do Brasil". As inscrições para êsse novo curso já se encontram abertas na seção de protocolo da Faculdade de Direito da UDF, devendo as conferências ser proferidas por juristas eminentes e figuras de relêvo no mundo cultural do país às quintas-feiras, às 20,45 horas, a partir de amanhã.

Conferência do arquiteto Marcelo Roberto

Realizou-se ontem na F.N.A.-U.B. mais uma conferência da série programada em comemoração ao décimo aniversário desta Faculdade. Foi orador o arquiteto Marcello Roberto que após a apresentação e agradecimento feitos pelo presidente do D.A. José Ricardo Abreu, falou sôbre o tema: "Arquitetura como Profissão".

Logo de início Marcello Roberto declarou se sentia em casa para falar aos futuros arquitetos.

Demonstrou na palestra sua surprêsa pela quantidade de rapazes que hoje procuram o curso de Arquitetura. Marcello justificou-a ao enumerar os ideais que devem orientar a vida do verdadeiro arquiteto. Frisou que não há arquiteto de meio valor. Ou o arquiteto é bom ou não presta. Mostrou a resignação que deve possuir o verdadeiro arquiteto. Demonstrou que êste não necessita jogar golfe nem jogar cartas para matar seu tempo, porque suas horas são tôdas entregues à prancheta.

Com experiência própria descreveu o prazer que o arquiteto sente ao contemplar terminado o trabalho de vários meses.

Concluindo disse que após cada trabalho o arquiteto vê que não realizou o melhor que podia e assim toma outro trabalho, no ideal da obra impecável.

D.C.E. da U. B.

O Diretório Central de Estudantes da Universidade do Brasil realizará no próximo dia 2, às 20 horas, em sua sede, na Praia do Flamengo n. 132, um ATO PÚBLICO EM DEFESA DA CONSTITUIÇÃO.

Para oradores dessa grande noite cívica foram convidados os srs. Gustavo Corção e Evandro Lins e Silva.

O DCE-UB convida os universitários e o povo carioca a participarem dessa manifestação antigolpista e faz ver, nessa oportunidade, que só a união de esforços de todos os brasileiros honestos será capaz de derrotar as manobras dos que querem rasgar a Constituição e acabar com as liberdades em nossa pátria.

Aos presidentes de Diretórios Acadêmicos e das demais organizações universitárias do Distrito Federal, o DCE-UB dirige o seu mais caloroso apêlo para que abrilhantem êsse ato público com suas presenças.

Instituto Histórico

A convite do Presidente Perpétuo do Instituto Histórico e Geográfico Brasileiro, Embaixador José Carlos de Macedo Soares, o sócio efetivo sr. Marcos Carneiro de Mendonça fará na sede, às 17 horas do próximo dia 2 de setembro, uma conferência a respeito de: "O Ano de 1755 na Era Pombalina". A sessão é pública.

União Metropolitana dos Estudantes

A União Metropolitana de Estudantes leva ao conhecimento dos universitários do Distrito Federal e do público em geral, que na reunião do seu Conselho de Representantes realizada no dia 25 do corrente, foi designada a Comissão Organizadora do XII Congresso Metropolitano de Estudantes, a se realizar no período de 11 a 18 do mês de setembro próximo, na sede da União Metropolitana dos Estudantes, ficando a mesma constituida pelos seguintes membros:

Presidente: Guido Ivan de Carvalho - F.D.P.U.C.; Vice-Presidente: Alberto Simon alama - E.A.C.; Secretário Geral: Benedito S. Ba Freire - F.D.C.M.; 1.º Secretário: Antônio Carlos Ribeiro - E.S.U.C.; 2.º secretário: Ruth Vieira - F.B.C.J.

INAUGURAÇÃO DA ESCOLA RURAL JAPÃO, EM SANTA CRUZ

Com a presença do representante do prefeito Alim Pedro; do embaixador do Japão, do prof. Haroldo Lisboa da Cunha, Secretário Geral de Educação e Cultura; do vereador Frederico Trota; de diretores, de chefes de distrito, de professôres, de alunos e de moradores locais, foi entregue ontem à população de Santa Cruz, na reta de Itaguaí, a Escola Rural Japão, prestando, assim a municipalidade carioca, por ato do Prefeito do Distrito Federal, singela homenagem àquele país amigo e à laboriosa colônia de japoneses sediada no sertão carioca. Falando na ocasião, o embaixador do Japão agradeceu em nome de seu Govêrno, a honra e a prova de cordialidade e simpatia demonstrada por nossas autoridades, dando àquela escola rural o nome de seu país natal, mostrando-se, ao mesmo tempo, vivamente entusiasmado com a obra educacional desenvolvida no Distrito Federal. Seguiram-se com a palavra o Secretário de Educação e o vereador Frederico Trota, que, em rápidos improvisos, salientaram o significado daquela solenidade e os laços de amisade existentes entre o Brasil e o Japão. — A foto, mostra o momento em que falava o embaixador do Japão

Viajam os quintanistas fluminenses de medicina

Graças ao apoio dado pelo sr. ministro Cândido Mota Filho e a orientação traçada pelos srs. Jurandyr Lodi e Paulo Parreiras Horta, respectivamente Diretor do Ensino Superior e Diretor da Faculdade Fluminense de Medicina, seguiram hoje quinze acadêmicos dessa Escola médica para Bambui, no alto interior do Estado de Minas Gerais, e onde o Instituto Osvaldo Cruz mantém laboratórios de pesquisa para elucidação da Doença de Chagas.

Em Bambui, o chefe da caravana, professor Décio Parreiras, catedrático de Doenças Tropicais, e seus alunos serão considerados hóspedes oficiais da Prefeitura local.

Nessa cidade os visitantes serão recebidos pelo professor Emanuel Dias, diretor do Instituto, e, honra especial, pelo professor Eurico Vilela, o companheiro de Carlos Chagas é que aí mostrará aos acadêmicos, em mesa redonda, as mais recentes aquisições sôbre o momentoso problema médico-social.

Os alunos do Diretório Acadêmico Barros Terra assistirão ainda a demonstrações do método de Emanuel Dias que visa a destruição de caramujos, vectores da esquistossomose mansonica.

Na volta, os estudantes serão recebidos em Belo Horizonte pelo professor Adelmo Lodi, diretor da Faculdade de Medicina; pelo Reitor da Universidade de Minas Gerais, percorrendo as grandes obras ora em realização, e que se tornarão em breve em grande centro de estudos médicos.

Ainda em Belo Horizonte visitarão os serviços de malaria e os do SESP onde serão feitas demonstrações sôbre genética de caramujos e emprêgo de moluscuicidas na profilaxia da esquistossomose mansonica.

As almas viris podem vergar um momento mas não quebram. (Rebelo da Silva).

U.D.F. — Filosofia

DIPLOMAS REGISTRADOS — Encontram-se na Secretaria da Faculdade à disposição dos interessados os seguintes diplomas:

Juan Pablo Frapolli, Yves Moacyr Ladvocat de Cerqueira Cintra, Florentina Esteves, José Antônio de Azevedo, Francisco de Paula Lima Júnior, Hélio Marques da Silva, Waldir Cruz, Valdivo Dutra da Rosa, José Caetano Pinheiro, Ubiratan Dias Coelho, Jaime de Novalsi Cordeiro, Nelson Rangel Licenciado, Nilbe Lopes Lôbo, Herbert Wilkes Júnior, Paulo Silva de Araújo (dois); Wilson Ribeiro de Barros.

Prefira afrontar o mundo servindo à sua consciência a afrontar a sua consciência para ser agradável ao mundo. (Humberto de Campos).

DECRETOS ASSINADOS

MARINHA

O Presidente da República assinou, ontem, os seguintes decretos: - promovendo ao pôsto de primeiro-tenente os segundos-tenentes reformados: Albertino Peçanha e Cândido Joaquim de Almeida Neto; promovendo "post-mortem" no pôsto de primeiro-tenente o segundo-tenente reformado Inácio Marzani; promovendo no pôsto de primeiro-tenente o suboficial José Delmario Passos e transferindo-o para a reserva remunerada; promovendo, na situação de reformados, ao pôsto de segundo-tenente o suboficial prático José Belem da Rocha e nas graduações de primeiro-sargento o segundo Machir Gomes Cavalcanti e a graduação de terceiro-sargento o cabo Honorato Barreto aposentando o operário José Lopes da Silva.

APRESENTAÇÕES

Por diversos motivos, apresentaram-se, ontem, à Diretoria do Pessoal os comandantes Adir Veloso de Albuquerque, Paulo Cesar Pecegueiro da Cruz, Telmo Becker Reifschneider, o capitão-tenente Niame Duarte Ferreira e os tenentes Valter da Silva, Luís Carlos Machado da Silva.

DIA DO MINISTRO

O ministro Amorim do Vale, acompanhado de seu ajudante de ordens, capitão-tenente Guarita, compareceu ontem ao Palácio do Catete para despacho com o Presidente da República. Fêz-se representar pelo capitão-tenente Clinton Cavalcanti de Queiroz Barros na inauguração do Hospital do IAPM e na cerimônia de entrega de diplomas aos civis que concluiram o curso de combate à incêndio do CAAML. - Recebeu para despacho os almirantes Cícero de Freitas Marinho e Antônio Maria de Carvalho.

ATOS ASSINADOS

O titular da pasta assinou ontem os seguintes atos: dispensando o capitão-tenente Paulo Augusto de Lima das funções de imediato do "Rijo"; promovendo na graduação de terceiro-sargento o fuzileiro Adolfo Francisco de Araújo e reformando-o por invalidez definitiva; promovendo a graduação de segundo-sargento o cabo João Jacinto Pereira e o marinheiro Pedro Gentil dos Santos e transferindo-os para a reserva; designando os capitães-de-corveta Cesar Augusto Jatir de Barros para encarregado do Curso de Especialização de Comunicação para Oficiais e Gitahy da Silva Valente para instrutor de instrumentos náuticos da Escola Naval, sem prejuizo das que já exerce; promovendo, na graduação de terceiro-sargento o marinheiro asilado Paulo Francisco dos Santos e o taifeiro Jorge Soares.

CANDIDATOS AO C.I.O.R.M., CHAMADOS

Para fins de matrícula no primeiro ano, deverão ser inspecionados de saúde, nas datas abaixo indicadas, os seguintes candidatos ao Centro de Instrução de Oficiais para a Reserva da Marinha: Hoje - José Carlos de Miranda, Nilo Pires Peçanha, Ani Kiffer, Egberto Raimundo da Silva Filho, Alcir dos Prazeres da Silva Filho, Sergio Nogueira Zaneli, Mario da Cunha Ramos, José Antonio Rodrigues Neves, Nestor Pereira Braga Junior e Luis Fernando de Toledo Rezende Cardoso de Miranda; Amanhã - Carlos Augusto Failer de Sá Nogueira, Amauri Belo Primeiro, Ricardo Carlos Reis, Mario Stafan Laliman, Rogério Ribeiro de Macedo, Roberto Figueiredo da Gama e Silva, Alan Edward Burgum, Telmo Teixeira Aguiar, Newton de Oliveira Teixeira e Osório Eloi Ribeiro.

Manifesto da Ação Católica da Argentina

SAN MIGUEL DE TUCUMAN, Argentina, 30 (AFP) — A junta diocesana da Ação Católica desta cidade publicou manifesto que condena os costumes imorais e a pornografia pública. O documento pede insistentemente a todos os magistrados públicos a adesão à junta para "o bem e a dignidade humana dos nossos costumes e para a prosperidade da nossa vida cristã", a oração e o início de uma campanha organizada contra essa pública corrupção e em particular contra as revistas pornográficas e os espetáculos imorais, com tôdas as fôrças, de acôrdo com a lei moral e as leis que preservam a sociedade da corrupção e da ruina dos seus mais invioláveis costumes.

CONCORRÊNCIA NA PDF PARA PAVIMENTAÇÃO

Em despacho com o Secretário de Viação, o prefeito Alim Pedro autorizou a abertura de concorrência para pavimentação e obras complementares na Avenida Cônego Vasconcelos (trecho) das Ruas Bulhões, Catulo Cearense, Pernambuco, Cesar Zama, Visconde Silva (trecho), Barreiros (trecho), Quito e Correia Dias (trecho), e aprovou projeto de urbanização e ajardinamento da faixa aterrada da Lagoa Rodrigo de Freitas, em frente ao Corte do Cantagalo e melhoramentos na Praça Tobias Barreto, em Vila Isabel e canalização de um trecho do Rio Berquió.

Conselho Deliberativo do Tijuca Tênis Clube

O Presidente do Tijuca Tênis Clube está convidando os membros do Conselho Deliberativo para a reunião ordinária a se realizar, hoje, dia 31, às 20 horas, em primeira convocação e, não havendo número estatutário, às 20,30 horas do mesmo dia, para tratar da seguinte ordem do dia: a) — discussão do relatório do presidente relativo ao exercício 1954/55; b) — discussão e votação das contas do exercício findo, com o parecer exarado, a respeito, pela Comissão Fiscal; c) — outorga de título de sócio emérito; d) — interêsses sociais.

AMÉRICO BRASILICO E A. DE BULHÕES

ADVOGADOS — (Causas cíveis e criminais) — Av. Presidente Vargas, 435 — 6.º andar, sala 603 — Telefone: 23-0932 ou 23-0578.

A Filha do Palhaço

Lou, pobre palhaço de circo, tudo fêz para educar Dora, sua filha, da melhor maneira possível, para dar-lhe tôdas as coisas belas e caras que ela desejava. E para afastá-la do circo. E o conseguiu... até que o destino transformou o sonho do triste palhaço. Além desta empolgante foto-novela, CAPRICHO — a revista da mulher moderna — apresenta para você, suas sempre renovadas atrações. Leia CAPRICHO de setembro, que já está à venda em todos os jornaleiros.

O PATRONO DO EXÉRCITO HOMENAGEADO NO JOCKEY CLUB

(Conclusão da 8.ª pág.)

dos que nos distinguem com a sua tradicional gentileza, neste momento, e que vem mantendo, de ano para ano, o firme propósito de cimentar esta tradição, traduzida no encontro amável entre homens de responsabilidade pública no nosso país, expoentes de nosso organismo social, e um grupo de Chefes Militares que se desvanecem em receber a homenagem que se presta à sua Corporação e ao seu glorioso Patrono. Nossos mais altos sentimentos comungam com os nobres intuitos que presidem esta homenagem que é, ao mesmo tempo, um preito de justiça às responsabilidades cívico-sociais do Exército Brasileiro, e mais um esplêndido florão para emoldurar a memória imperecível do Duque de Caxias. A seguir o general Lima Brayner salienta que "Não são de hoje, os laços que nos ligam a êsse nobre e tradicional Jockey Club Brasileiro em cujo seio sempre tiveram calorosa acolhida as melhores aspirações e iniciativas ligadas à Remonta do Exército. O alto sentido patriótico de sua ação nos leva a reverenciar, neste momento, a memória dêsse inolvidável brasileiro que foi Linneu de Paula Machado, cujos exemplos marcantes continuam a iluminar o cenário da criação nacional e a obra imperecível do Jockey Club Brasileiro Sr. Presidente do Jockey Club Brasileiro, V. Exa. e seus dignos pares, ao retomarem, nesta festa gratulatória, os rumos da tradição que se vem consolidando desde 1945, podem ficar certo de que o Exército Brasileiro, oriundo de tôdas as camadas de uma sociedade civil eminentemente antimilitarista, guarda no recôndito de sua consciência o orgulho de uma convicção intransigentemente civilista" E conclui seu discurso o ilustre orador com esta saudação: "A V. Exa. Sr. Presidente e ao Jockey Club Brasileiro, em nome do sr. Ministro da Guerra, agradeço a homenagem prestada ao Exército Nacional e ao seu glorioso Patrono, formulando os mais calorosos votos pela crescente prosperidade desta nobre e tradicional instituição".

DR. PIZZOLANTE PROSTATA — RINS — IMPOTÊNCIA — OVARIOS — BEXIGA — URETRA — REUMATISMO — BLENORRAGIA — TRATAMENTO RAPIDO, SEM OPERAÇÃO — APARELHOS N. AMERICANOS (Febre Local). — 7 DE SETEMBRO, 58 — 11.º — DE 9 ÀS 18 HS. — TEL.: 22-8476

Moléstias sexuais — Impotência

NOS CASOS INDICADOS — CONSULTAS: Cr$ 30,00

Tratamento pela hormonioterapia e alta freqüência específica da velhice precoce da função sexual no homem e na mulher, irritabilidade, fadiga e insônia, nos casos indicados. Enfermagem a cargo de técnico e profissional diplomado.

CLÍNICA DR SANTOS DIAS

RUA SÃO JOSÉ, 50 - 9.º andar - Conjunto 903 - TEL. 32-6230

Horário: diàriamente, das 14 às 19 horas

Rodoviário Hotel

FONE 463

Paraíba do Sul — Junto ás Aguas Salutaris

O MELHOR HOTEL DO INTERIOR FLUMINENSE

AMBIENTE PURAMENTE FAMILIAR

Apartamentos e quartos com água quente e fria. Colchões de molas — Restaurante à La Carte de 1.ª Ordem em salões amplos — Musicado — "Boite" para os hóspedes — "Shows" Variados.

Informações no Rio pelo Tel. 37-9804 com D. Odila

LOTES EM FRIBURGO

UM GRANDE NEGÓCIO!

Vendemos, no PARQUE DOS PINHEIROS — melhor zona de Friburgo, a 15 kms. do centro, à margem da Estrada Friburgo-Teresópolis, ônibus à porta, magníficos lotes de 15 x 50, prontos para edificar, em ruas abertas, a partir de Cr$ 20.000,00, em suaves prestações sem juros. Loteamento enquadrado nos Decretos-Leis ns. 58 e 3079. Venha, hoje mesmo, combinar sua visita aos terrenos, em autos, sem despesa ou compromisso.

Companhia de Urbanização Territorial

AVENIDA RIO BRANCO, 14 — 11.º ANDAR

Telefones: 43-8578 e 43-4055

ANO XXVIII — RIO DE JANEIRO, QUARTA-FEIRA, 31 DE AGÔSTO DE 1955 — N. 8.324

Diario Carioca

☆ Fundador: J. E. DE MACEDO SOARES ☆

RETARDADO O CRÉDITO PARA O ABONO NA PDF

Querem aumentar (dificultando) para um bilhão

O projeto de lei que abre o crédito (380 milhões) para pagamento do abono na Prefeitura está ameaçado de ter demorada tranmitação na Câmara Municipal, já que um grupo de vereadores quer juntar ao mesmo vários outros pedidos de crédito do prefeito num total de quase um bilhão, enquanto que o grupo oponente tudo fará para derrotar essa pretensão.

Já ontem, quando se discutia o requerimento de urgência para votação imediata da verba para o abono, a bancada udenista se declarou contra a juntada de outros créditos, sendo companhadas por diversos representantes de outros partidos.

Orçamento-mirim

O sr. Raul Brunini disse que se pretende juntar ao projeto do crédito dois outros, de cêrca de seiscentos milhões de cruzeiros. Êstes são destinados a obras e serviços diversos, que devem ser examinados demoradamente. Trata-se de importância vultosa que não pode ser votada sem um exame mais profundo. Por isso, não deve figurar no projeto do abono. O sr Levi Neves disse que o prefeito podia mandar pagar ao funcionalismo com as verbas consignadas no Orçamento, estando, para isso, legalmente autorizado. A sra. Sagramor de Scuvero também se colocou contra a votação global dos diversos créditos, bem como o sr. Gama Filho e a sra. Dulce Magalhães.

Defesa do prefeito

A defesa do prefeito foi feita pelo sr. Mário Piragibe que elogiou a administração do sr. Alim Pedro, apontando diversas obras de grande vulto que vem realizando (inauguração de um hospital na Tijuca, desmonte do Morro de Sto. Antônio, Praça do Congresso, Ponte dos Suspiros e outras). Nesse ponto foi contestado pelo sr. Levi Neves, que afirmou serem da iniciativa do ex-pre-

(Conclui na 10.ª pág.)

RECLAMAM OS PILOTOS A ASSISTÊNCIA MÍNIMA

Querem, ao menos seguro condigno para suas famílias

A elevação do seguro de vida dos passageiros e tripulantes de aviões comerciais, de 100 para 500 mil cruzeiros, através de legislação especial, será reinvindicada pelas diretorias do Sindicato dos Pilotos e do Sindicato dos Aeronáutas junto aos deputados, em visita que realizarão, hoje, às 15 horas, à Câmara Federal.

A diretoria da Cruzeiro do Sul e de diversas outras emprêsas já se pronunciaram favoráveis à elevação pretendida para o seguro, esperando, apenas, que uma legislação especial regule a matéria modificando o art. 152 do Código Brasileiro do Ar.

Solidariedade

O pessoal do grupo de vôo da Cruzeiro do Sul reuniu-se, ontem, na sede do Sindicato dos Pilotos para discutir a solidariedade que emprestará às famílias de seus colegas mortos na sexta-feira, no acidente ocorrido com o aparelho PP-CBY, próximo do município de Castelo, no Espírito Santo.

Decidiram os tripulantes da Cruzeiro amparar as famílias de seus extintos colegas, fazendo com que durante o período de um ano percebam os mesmos salários, a fim de manter o padrão de vida a que estavam acostumadas, uma vez que o seguro de vida é insuficiente. Com

(Conclui na 10.ª pág.)

Anísio contesta ambição pelo prêmio excessivo

"Não foi absolutamente levado pela desconfiança de derrota que tomei a iniciativa (de retirar seus trabalhos do Salão de Arte Moderna), pois sendo Júri de três membros, eu desconhecia a opinião dos outros dois, que tinham se conservado na atitude de reserva compatível com a seriedade que o cargo de membro de juri do Salão Nacional de Arte Moderna requer" — disse, em carta ao DC, o sr. Anísio Medeiros.

Essa carta foi enviada ao DC como esclarecimento de uma questão em que o sr. Anísio Medeiros não era diretamente implicado, pois apenas abordava a hipótese de concorrentes ansiosos por prêmios elevados virem, no futuro, dar por suspeitos os julgadores do Salão que considerassem hostís à sua arte, ou à sua pessoa.

A carta, na íntegra

E' do seguinte teor a carta do sr. Anísio Medeiros:

"A respeito de uma notícia publi-

(Conclui na 10.ª pág.)

"Gato", desenho que Anísio Medeiros levou ao Salão, concorrendo ao Prêmio de Viagem

Napoleão explica o Ministério no caso do SESC

— **O Ministério do Trabalho esgotou todas as medidas legais ao seu alcance para verificar a aplicação dos recursos financeiros do SESC, mas, o Judiciário decidiu que isso não é matéria da sua competência — declarou aos jornalistas, o ministro Alencastro Guimarães, acrescentando que cumprirá o aresto da Justiça, e o que acontecer doravante naquele setor não será sob responsabilidade do Poder Executivo.**

Quando ocorreu a intervenção do Ministério, o SESC tinha um **deficit** de um milhão e 800 mil cruzeiros, disse o ministro. No momento, retiram-se os interventores (srs. Sá Fortes e Luís Seixas) deixando um saldo em caixa de 4 milhões

(Conclui na 10.ª pág.)

A REPORTAGEM DE 55

Com o objetivo de tornar pública a instituição do "Prêmio Esso de Reportagem", a Standard Oil ofereceu, ontem, na ABI, um coquetel à imprensa, convidando todos os profissionais a participar do certame enviando suas reportagens sendo que à melhor será conferido o prêmio de 50 mil cruzeiros. — Na foto, o sr. Herbert Moses, presidente da ABI, o sr. Pompeu de Sousa, chefe da redação do DIÁRIO CARIOCA, e o jornalista Nei Peixoto do Vale, durante o coquetel

Foram diplomados bacharéis no curso de incêndio

Receberam diploma 51 bacharéis do curso de Combate a Incêndios, ministrado no Centro de Adestramento "Almirante Marques Leão", mantido pelo Ministério da Marinha e sob o patrocínio da Associação Brasileira para Prevenção de Acidentes, em solenidade realizada no Sindicato das Emprêsas de Seguros Privados e Capitalização do Rio de Janeiro.

Ao ato compareceram o representante do Ministro da Marainho; o Chefe de Polícia, coronel Geraldo Menezes Côrtes; o almirante Carlos da Silveira Carneiro, Comandante do 1.º Distrito Naval; o coronel Saddock de Sá, Comandante do Corpo de Bombeiros; o coronel Valdemar de Lima e Silva, da Divisão de Higiene e Segurança do Departamento Técnico e de Produção do Ministério da Guerra; o capitão-de-corveta, Luís da Mota Veiga, Comandante do Centro de Adestramento "Almirante Marques de Leão" e o sr. Hélvio dos Santos Bustamante, Diretor da Divisão de Higiene e Segurança do Ministério do Trabalho.

CONDECORAÇÃO

Foi agraciada com a medalha Souza Aguiuar, pelo coronel Saddock de Sá, a sra. Lídia Mateos, artista da Televisão Tupi, pela sua atuação, em debates naquela emissora, em prol do esclarecimento

(Conclui na 10.ª pág.)

Fugiu o leão, aterrorizando a Vila da Penha

Cansado de suas funções diárias no Circo Atlântico, um já alquebrado leão africano, ao ser transportado ontem de Irajá para Olaria, fugiu da jaula e provocou um tremendo pânico no subúrbio da Vila da Penha, por onde passava.

"Príncipe" (o leão), invadiu a residência de d. Ana Alves Ferreira, (casada, 28 anos), que desmaiou e com uma grave crise de nervos foi socorrida no Hospital Getúlio Vargas.

AS VITIMAS DO LEÃO

O leão ainda fêz outras duas vítimas: Ana Maria, de seis anos, filha de d. Ana Alves, e a sua avó Duveline Alves Pereira, que diante da visita inesperada foram tomadas de profundo terror e removidas para o Hospital Getúlio Vargas foram postas fora de perigo, pois sòmente tinham passado por um grande e inesquecível susto.

A fuga do leão se deu na Rua

(Conclui na 10.ª pág.)

Fracassou o acôrdo nas bebidas

Não houve acôrdo na audiência de conciliação realizada, ontem, no Tribunal Regional do Trabalho, no dissídio coletivo suscitado pelo Sindicato dos Trabalhadores na Indústria de Cerveja e Bebidas em Geral e de Aguas Minerais desta capital contra o sindicato empregador da categoria.

Assim, em virtude de não ter sido possível uma solução conciliatória, prosseguirá o processo os trâmites legais.

De outra parte, foi adiada a audiência de conciliação dos Condutores de Veículos Rodoviários e Anexos do Rio de Janeiro com a Companhia Carris, Luz e Fôrça desta capital. A nova reunião será a 13 de setembro próximo.

ABONO NA RÊDE DO NORDESTE

O pagamento ao pessoal da Rêde de Ferrovíária do Nordeste, ao abono especial temporário instituído pela Lei 2.412-54, correspondente aos meses de novembro e dezembro do ano findo, foi autorizado ontem pelo Presidente da República.

Mudança na folga escolar para os sábados

A troca da folga semanal, nas escolas públicas, da quinta-feira para o sábado será debatida hoje em mesa redonda promovida pelo Diretor de Educação Primária, sr. Thales Faria Melo de Carvalho, com a presença dos chefes de Distritos Educacionais.

Essa troca foi objeto de requerimento do vereador Frederico Trota, que há seis meses provocou o problema na Câmara Municipal, malgrado a opinião contrária de higienistas e homens práticos, de cujas opiniões se tem valido a Prefeitura para manter a folga às quintas-feiras.

BENEFÍCIO DE MINORIA

A oposição encontrada pelo vereador Frederico Trota ao propor a transferência foi enceta da por diversos setores do magistério primário e sobretudo de pais de alunos que viram no requerimento apresentado à Câmara apenas o objetivo de beneficiar uma minoria que desejava contar com um fim de semana ampliado de um dia.

Os motivos

Os motivos mais ponderáveis que se contrapuseram ao requerimento, e que agora ressurgem, foram colocados em termos de atendimento aos interêsses de uma coletividade estudantil e cuja enunciação obedecia ao seguinte critério

As vantagens

O repouso semanal dos estudantes primários (pelo menos teòricamente) deve ser efetuado no meio de cada semana e não no último dia útil e escolar, não se conseguindo, assim forma, os objetivos do descanso pretendido.

E' de famílias humildes a maioria dos estudantes primários que frequentam seus cursos, semanalmente, vestindo apenas um uniforme. Um dia de interrupção em cada semana facilita a limpeza do uniforme dos alunos, o que não sucederia estendendo-se as aulas por toda uma semana.

As professôras aproveitam-se do dia de folga no meio da semana para a correção dos deveres escolares, sendo que em caso contrário sucederia um acúmulo de trabalhos dos alunos, tornando sem validade o descanso semanal pretendido.

Mesmas razões

Estas razões serão repetidas no debate de hoje na Divisão de Ensino Primário, como fatores preponderantes para vetar a medida que considerarm os pais dos alunos primários altamente prejudicial para o ensino de seus filhos.

Apoio à tese Estelita: classificação

O deputado Wagner Estelita Campos leu ontem, na tribuna da Câmara dos Deputados, a mensagem da Associação dos Servidores Federais do Estado de São Paulo, apoiando a tese, por ele enunciada, favorável à rejeição, de plano, de tôdas as emendas ao projeto de classificação de cargos e funções no Serviço Público, que não envolvam interesse geral.

Salientou o deputado Estelita Campos que outras mensagens de apoio tem recebido a tese, que enuncion, citando a que recebeu da União dos Servidores do Estado do Rio Grande do Norte.

Reunião do Grêmio

Reunido ontem, o Conselho Deliberativo do Grêmio dos Oficiais Administrativos, Escriturários e Datilógrafos fez um exame detido sôbre o andamento do projeto, deliberando, afinal, aconselhar todos os servidores públicos a uma atuação imediata junto à Comissão de Finanças da Câmara, para apressar a votação, eliminando os óbices antepostos pela Comissão do Serviço Público.

Escritório de Juarez sob ameaça

Condôminos do prédio e terreno situado na Praça Demétrio Ribeiro, 15, requereram ontem no Juízo da 6a. Vara Civil, ação de reintegração de posse do seu imóvel que alegam estar sendo ocupado indevidamente, sem autorização da maioria dos proprietários, como escritório eleitoral do general Juarez Távora.

Salientam os autores que foram surpreendidos com a instalação do referido centro no local que provoca, com os seus altos falantes barulhentos, inquietação e desassossêgo, importunando a todos que lá moram e transitam pelas proximidades.

Os advogados

A ação, que é subscrita pelos advogados Artur Bernardes Filho e Ivo de Aquino, pede ainda a citação do general Inaldo Araçatí de Carvalho Tuper, um dos condôminos, a quem culpam de dar posse e uso do imóvel, para aquêle fim, a estranhos que utilizam-no para propaganda do general, colocando fotografias, e cartazes em que se lê «Frente de Renovação Nacional pró Juarez Távora».

Revelação

Concluindo afirmaram que o imóvel em apreço se achava até há pouco tempo fechado e ultimamente é que inteirado da irre-

(Conclui na 10.ª pág.)

TRÊS LANCHAS CONTRA O CONTRABANDO

Serão adquiridas no estrangeiro três lanchas para os serviços de repressão ao contrabando no litoral do Distrito Federal, a cargo da Guardamoria da Alfândega do Rio de Janeiro.

Nesse sentido o Presidente da República concedeu autorização ontem, ao Ministério da Fazenda.

ALTEROSA

UMA REVISTA DE CLASSE PARA PESSOAS DE GÔSTO

Liberdade: questão proposta nos ginásios pela JEC

Três perguntas fundamentais estão sendo dirigidas aos estudantes secundários, em inquérito organizado pela Juventude Estudantil Católica, visando obter elementos para julgar dos problemas da classe, como preliminar de um debate público a realizar-se, no dia 12 de setembro próximo, no auditório do Ministério da Educação.

Essas perguntas, que damos abaixo e são uma síntese dos principais problemas psicológicos dos adôlescentes da classe média no Distrito Federal (talvez do país), visam recolher dados para orientação da Ação Católica nas suas futuras campanhas entre os ginasianos, de acôrdo com as diretrizes de influência atuante aconselhadas últimamente pelo Vaticano.

O QUE PERGUNTAM

São as seguintes as questões propostas aos estudantes secundários de todos os colégios (inclusive os protestantes):

1 — Você tem liberdade? Por que?

2 — Assinale com uma cruz o exemplo que está mais de acôrdo com a sua maneira de agir e de encarar a liberade:

a) só estudo quando estou com vontade; sou livre, faço o que quero ( ).

b) quando brigo, digo tudo que me vem à cabeça e não me importo com o que os outros sentem; afinal de contas o homem tem liberdade de opinião, ou não? ( ).

c) estou louco para atingir a maioridade; assim, ninguém mais vai ficar atrás de mim dizendo: "não pode ir à festa, cinema, não pode, vá à missa" ( ).

3 — Você acha que a obediência é contra a liberdade?

Debates preliminares

Em alguns colégios haverá debates preliminares, suscitando os problemas segundo a orientação dada pelas respostas colhidas entre os seus alunos, de modo a conseguir-se uma pesquisa mais eficiente sôbre o grupo social que a Juventude Estudantil Católica pretende atingir.

O debate final será dirigido pela vereadora Sandra Cavalcanti, tendo em mãos não só o cômputo final da pesquisa direta feita através dos questionários distribuídos, como, também, as observações colhidas nos debates parciais de diversos colégios.

Verbas para a ligação Norte a Sul

Verbas no valor de quarenta e quatro milhões de cruzeiros foram liberadas, ontem, pelo Presidente da República, para a imediata conclusão da ligação ferroviária Norte-Sul, considerada imperativa à segurança estratégica nacional e que permitirá, também, melhor articulação da economia de diversos estados nordestinos.

Essa medida foi proposta pelo Ministro da Viação, por solicitação do Comandante do 1.º Grupamento de Engenharia, coronel Rodrigo Otávio Jordão Ramos, consoante exposição de motivos do Conselho de Segurança Nacional.

As verbas liberadas, constantes do Plano de Economia, no Ministério da Viação, destinam-se as seguintes obras:

1) — construção da ferrovia Campina Grande-Patos, na importância de Cr$ 20.000.000,00;

2) — prolongamento Oscar Nelson-São Rafael-Tucurutu, importando em Cr$ 10.000.000,00;

3) — construção da ferrovia Bananeiras-Picuí, no total de Cr$ 10.000.000,00;

4) — diversos estudos e projetos relativos aos trechos ferroviários Tucurutu-Caicó, Salgueiro-Missão Velho, etc., no montante de Cr$ 4.000.000,00.

Na foto, a assistência presente à cerimô nia de ontem, no Sindicato dos Seguradores

Elogio irrestrito à organização do Hospital do IPASE

"Foi um prazer e valeu como uma experiência ter sido convidado para visitar o Serviço de Cardiologia do Hospital dos Servidores do Estado, sob a competente direção do mundialmente famoso dr. Aarão B. Benchimol" — declarou o dr. Arthr Grishman, Chefe do Departamento de Cardiologia do Mount Sinai Hospital, de Nova York, após visitar o HSE.

"O Hospital — acrescentou — e particularmente o Departamento de Cardiologia e Hemodinâmica, situa-se entre o que de melhor existe no Hemisfério Ocidental, tanto Norte quanto Sul, constituindo motivo de orgulho para qualquer país".

CONGRATULAÇÕES

Concluindo o registro de suas impressões, o dr. Artur Grishman salientou que «A administração do Hospital deve ser cumprimentada pela sábia orientação em ter suprido aquêle departamento com o mais moderno e aprimorado equipamento e, estou certo, continuará a fazê-lo de futuro, conservando-o à altura dos rápidos progressos mundiais. A existência de tal Departamento, presidido por magnífico espírito científico e seleto pessoal, constitui o que de melhor se pode oferecer aos nossos pacientes sofredores» e representa um crédito àquêles que, organizando-o, tornaram-no uma realidade, merecendo particular destaque seu chefe, dr. Aarão Benchimol».

Artistas na Ordem do Mérito

Ari Barroso, Heitor Villa Lobos e Guiomar Novaes foram agraciados com a Ordem Nacional do Mérito, por decreto assinado ontem pelo Presidente Café Filho, visando a premiar, assim, três artistas (compositor, maestro e pianista) que deram um sentido de universalidade à música brasileira, projetando-a no estrangeiro.

Ao maestro Villa Lobos foi conferida a Ordem do Mérito no gráu de Comendados, e Guiomar Novaes e Ari Barroso no gráu de Oficial.

Outros agraciados

Na mesma oportunidade, idêntica distinção foi outorgada, no grau de Comendador, ao dr. Ari de Almeida e Silva, provedor da Santa Casa de Misericórdia e ao professor Manoel Pires de Carvalho Albuquerque, presidente do Conselho de Engenharia e Arquitetura da 4.ª Região.

Igual comenda, no gráu de Oficial, mereceram as sras. Stela de Carvalho Guerra Duval, presidente e fundadora da "Pró-Matre" e Jerônima Mesquita, presidente dos Serviços de Obras Sociais (SOS) e da União Brasileira Pró-Temperança, e ainda o sr. Oscar Dusendschon